朝鮮日報
夕刊
十九日(土)
本紙朝夕刊十二面

豊台日中軍衝突로 駐屯日本軍出動

中國兵營을包圍하고 武裝解除를要求

日中兩軍衝突!

【北平十八日發同盟】 十八日午後六時頃 豊台에서 同地駐屯의 宋哲元軍第二十九軍의 一部와 日本軍사이에 衝突을惹起하야 ○○駐屯의日本軍은 即時出動하야 目下中國軍을 包圍中이다

【北平十八日發同盟】 ○○駐屯日本軍은 豊台事件의 急報를 接受하고 十八日午後七時急遽豊台로 牟田口○○隊長以下 豊台에 急行하고 同九時에 또 第二回部隊도 出動하엿다

【天津十八日發同盟】 中國駐屯軍司令部發表 十八日 午後六時十分頃○○駐屯步兵○○隊가 演習 歸途할때 同地中國兵營前에 到着하매 突然中國兵이 日本將校의 乘馬를 毆打하고 또 看護兵에 暴行을 加하엿스므로 同○隊는 即時中國兵과 對峙하야 目下 中國側의 不法行爲에對하야 嚴重히 交涉中인바 中國側도 그非行을 認定하고 日本側에 對하야 善後處置를 交涉中이다

【東京電話同盟】 十九日午前二時四十分陸軍省發表 昨十八日午後六時頃豊台駐屯部隊의 一中隊는 夜間演習出動 途中 中國軍營察處附近에서 中國兵의 不法行爲에 遭遇하야 紛爭이 勃發하엿스므로 主力部隊長은 一部兵力을 增派하야 同地中國兵營을 包圍할 姿勢를 取하고 中國軍의 武裝解除를 要求하엿다 中國駐屯軍은 本事態에 對하야 善處를 努力하고잇스나 北平部隊長은 萬一을 憂慮하야 一部隊를 豊台에 增派하엿다

平和的解決의曙光

【北平十八日發同盟】第二十九軍 三十七師參謀長 李寶善氏는 現地解決次로 二十九軍軍事顧問中島中佐 櫻井少佐同道 十八日午前九時半 豊台에 急行하엿다 日中雙方共히 事態不擴大 方針을 取하고 잇스므로 平和的解決의 曙光이 보인다

【天津十八日發同盟】 中國駐屯軍司令部는 豊台事件의 急報를 接受하고 事態對策을 考究中이던바 中國側에서도 그非를認定하고 善後處置에 奔走中이엿스므로 日本側에서는 現地交涉을 繼續하야 中國軍이 即時撤退를 實行하면 事態는 이以上悪化되지아니할 模樣이라한다

宋哲元氏部下에 事態不擴大嚴命

【天津十八日發同盟】 豊台事件에 對하야 馮治安氏는 即時滯津中의 宋哲元氏에게 實情을報告하엿스므로 宋氏는 急遽幕僚를 召集하야 對策을協議中이든바 爲先 部下軍隊에 事態가擴大되지안토록 嚴重命令을發하엿다

【北平十八日發同盟】天津의宋哲元氏는 十八日午後九時 第二十九軍首腦部에 對하야 絶對로 事態가 擴大치안토록하라는 命令을 發하엿다 그러나 이것

叛軍根據地를 政府軍이占據

【마드리드十八日發同盟】 西班牙政府軍은 十八日午前 叛軍의本據마르카자ㅣ르市를 占據하엿다고 報告하엿다

豊台事件突發로 陸軍、深更에協議

豊台駐屯宋哲元麾下廿九軍撤退要求코 不祥事未然防止努力

【東京電話同盟】 豊台事件突發報告를 接受한 陸軍省에서는 寺倉高級副官 山本秘書官 新聞班三國中佐等 十九日午前一時 急遽登廳하야 現地로의 報告를 接受하고 陸軍首腦部와 連絡하야 對策協議를 繼續中인데 아직 事態內容이 充分判明치안흠으로 또 情報到着을 待期하고 中央部의 態度方針을 決定하기로하야 事態進行을 嚴重監視하고잇다 그리고 豊台에 駐屯한 宋哲元麾下 廿九軍은 今年六月에도 問題를 惹起한 事가 잇스며 屢屢 問題를 播種할뿐만아니라 今後 北支問題의 癌이될 憂慮가 잇스므로 結局 根本對策의 하나로 將來 如斯한 不祥事件發生을 未然에 防止코자 豊台駐屯廿九軍 撤退를 要求하기에 이를것으로 보인다

北中駐屯軍凝議

【天津十八日發同盟】 豊台事件報告를 接受한 田代司令官以下 北中駐屯軍幕僚는 司令部에 參集하야 現地로부터 到着하는 刻刻의 報告를 聽取하고 十八日午後十時半에 이르러서도 凝議中이라한다

豊台事件의原因 北平武官室發表

【北平十九日發同盟】 十九日午前八時北平武官室發表 豊台事件의原因은 如左하다

一、九月十八日 豊台駐屯部隊一部는 夜間演習을行하라고午後五時半屯營을出發하야同四十五分頃 中國軍兵營前을 通過하야 進行하엿슬때 前方으로부터 中國兵約一個中隊가 軍歌를 高唱하며 日本側反對方面으로부터 行進하여와서 서로어깃날때 그때마침 道路前部에서 中國兵은 行進中의 日本部隊를 遮斷하야 出할 姿勢를 取하야 드듸여 戰闘兵數名은 後尾에 續行하여오던 日本乘馬兵을 毆打하엿다 이것을 目擊한 小岩井少尉는 隊長으로서 中國軍의 制止하라한바 中國兵은 또小岩井少尉의 乘馬를 亂打하엿다 여기에서 日本軍은 即時部隊를 停止한바 中國軍은 道路北側水溝를 越하야 中國兵舍及 營庭前에 散開하야 四挺을 配置하야 前面의 中國兵은 發砲할 姿勢를 取하게되엿다

一、事態는 또다시 擴大되랴할때 中國軍의 引率者 連長(第三十七師 第百十旅 第二百十九團 第五連) 孫香亭에 對하야 中國軍의 制止를 要求하엿스나 日本側의 要求에 不應

하고 挑戰的態度에나오게 되므로 日本軍은 不得已 戰鬪的態勢를 展開하야 서로 對峙하게되엿다

一、兵營內에서 一木部隊長은 現場에 急行하야 中國軍의 制止를 要求하엿스나 依然 日本側要求에 不應하고 도리어 兵營屋上에 兵力을 增加시켜 더욱 戰鬪準備를 强化하야 挑戰的態度에 나오므로 同少佐는 때마침 夜間演習으로 不在한 部隊까지 召集시켜 午後九時頃中國軍兵營에 對하야 包圍姿勢를 取하게되엿다

이 豊台部隊에 徹底하지 안하지의與否는 疑問視되고잇다

抗日意識이熾烈 暴行部隊에

【北平十九日發同盟】第三十七師長代理 許長林氏는 昨夜來豊台에서 牟田口部隊長과 現地解決을 折衝中이던바 日本側에서 取한 橫暴한 中國軍○○○要求에 對하야 難色이잇고 許師長은 今朝七時 北平에 歸京하야 天津의宋哲元氏와 電話로서 解決打合을 遂行하엿다 該部隊는 二十九軍中 第一抗日意識이 熾烈한것으로 알리어잇서 果然 宋哲元氏의 撤退命令이 徹底할지 疑問이며 前途는아직豫想키어렵다한다

四億二千萬圓의 尨大한豫算內容

今朝財務局發表

昭和十二年度 朝鮮總督府特別會計豫算槪要는水田司計課長이東京에携行하기로十九日午前에 財務局으로부터 發表되엿다 豫算은實로 四億二千二百四十三萬圓으로前年의 三億二千九百萬圓에 比하야九千三百四十三萬圓의增加를보아 朝鮮總督府豫算의 未曾有의 膨脹을 뵈는것이다 이것을歲入、經常臨時別로보면

▲歲入

	萬圓	比前年增 萬圓
經常部	三一、四五一	四、四五二
臨時部	一〇、七九二	四、八九一
計	四二、二四三	九、三四三

▲歲出

	萬圓	比前年增 萬圓
經常部	二六、七四二	三、三二八
臨時部	一五、五〇一	六、〇一五
計	四二、二四三	九、三四三

인데 그中臨時部는

	萬圓	比前年增 萬圓
補充金	一、二九一	
公債	七、二三〇	四、〇六八
前年度剩餘金繰入	二、一三九	七六二
其他	一三二	四一
計	一〇、七九二	四、八九一

等이다 이가튼 數字의膨脹은鐵道關係의 三千萬圓增 其他는事實上 通信事業의 擴大外에敎育擴充 治山治水、燃料廠、緬羊棉花 警備擴充等의 新規計上또는 增額이잇는것이다

財務局長談

이와가티 前年豫算에 比하야 一躍九千三百四十三萬圓의增加를 보게된 明年度豫算에 對하야 林財務局長은 다음과가티말하엿다

臨時部의 四千八百萬圓增은許數에 나타난바와가티 公債와前年度剩餘金이 大部分인데公債는 中央線鐵道의 新設에依한것과 其他鐵道關係의 重要事業이 重要部分을 占하엿다 또經常部의四千四百五十二萬圓의增은 鐵道、專賣、遞信等의官業收入의 增이 顯著하고또 이에따라 一般事業의 餘澤이 잇슬것과 租稅收入에 잇서서增加가잇슬것이다。그러고 增稅關係는 全혀考慮되지안햇다 稅關係는 引上만은 包含되어잇다

에國代表出席을 聯盟當局拒否乎

【쥬네브十八日發同盟】伊太利政府는 에디오피아代表問題가 解決되기까지는 聯盟理事會는 勿論總會까지 보이코트할決意를示함에對하야 聯盟當局은 妥協點發見에苦心하고잇다는바 結局에디오피아代表 出席을 拒否하야伊太利政府의 聯盟에對한 協力을 確保할方針이라고 解釋된다 右에對하야 聯盟當局은 如左한見解를 示唆하엿다

에디오피아代表로서 倫敦駐劄마르틴公使以下三名의 出席申込通告를 接受하고잇는 聯盟은 此等代表가 有效한 政府를 代表할수업다는 理由로서 그總會出席을 拒否할模樣이다

西政府外交團에 首都歸還을要請

【산·쟌·드·류즈十八日發同盟】 西班牙內亂의 重大化와함께 矢野公使를비롯하야 首都駐剳各國大公使는 任地를버리고 佛國領산·쟌·드·류즈市에 退去하고잇는데 西班牙政府는 今回生命財產安全을 保護할目로 公約하고 外交團을 即時首都에 歸還하도록 要請하엿다 右要請에 鑑하야 矢野公使를爲始하야 英國、米國、佛國의 各國大公使等十三名은 十八日突然 大使館에서 緊急外交團會議를 開催하고 對策을 協議하엿다 協議한結果 西班牙國內의治安은 아직回復치안흠 實情에 鑑하야

一、各自國政府의 訓令이到着하기까지는 當分間歸還치안흠

一、또 西班牙政府의 要請에 對하야 何等回答치안흠

等을 決定하엿다

第九十三回 聯盟理事會開會

【쥬네브十八日發同盟】第九十三回聯盟理事會는 十八日午後五時開會하고 爲先議長選擧에 드러가 智利代表 비크냐氏를 選擧하엿다 다음今期會議의 議題를 正式決定한後 聯盟事務總長 아브놀氏로부터 羅馬訪問의 經過를 聽取하엿다 아브놀總長의 報告要旨는 如左하다

一、最近羅馬를訪問하야묫솔리니首相及 챠노外相과 懇談을遂하엿다 兩氏共히 原則으로서는 伊太利政府의 聯盟에對한 協力을復活할意義는업다

一、但 伊太利政府는 에디오피아代表의 聯盟總會出席에는絶對로反對하고잇다 따라서 에디오피아代表出席을 容認하는限 伊太利政府는 聯盟에復歸치아니할模樣이라한다

第一日은各國代表의 發言이업는 以上 議事를 終了하고 開會一時間半後 午後六時三十五分散會하엿다 次回는 十九日午後開催할 豫定이며 에디오피아代表資格에 對하야는 近近 審查委員會에서 最後的決定을 볼터이다

廣西省首腦와 蔣介石氏會見

十九路軍撤退問題協議

【廣東十八日發同盟】南寧으로부터 昨日廣東에 到着한廣西綏靖主任李宗仁、廣西省主席黃旭初兩氏는 十八日午前十時半 黃埔行營에 蔣介石氏를 訪問하야 中央 西南對立以來數年만의 歷史的會見을 行한席上에 爲先中央廣西和解成立에對하야 人事를交換한後 蔣介石氏의質問에答하고 北海事件에關하야 廣西側에入手한情報를 詳細히報告하고 舊十九路軍의廣東省南部撤退及 그再編成問題에關하야 具體的協議를 遂하엿다 그리고 蔣介石氏로부터 廣東李宗仁氏에 廣西軍의一部인 舊十九路軍의嚴重한統制와 그의北海로부터 撤退完了를 要求한데對하야 李宗仁氏는 이미余等이 南寧出發前에 嚴命하여두엇스니 二十日까지에 반드시 完了될것으로 信憑하나 萬一을念慮하야 相違가업도록 白崇禧氏에 電命하엿다고 答하고 會談三時間에亘하야 午後一時半會見을終了하엿다

豊台兩軍警戒嚴重

【北平十九日發同盟】 十八日午後十時四十分豊台를 通過하야 到着한 列車乘客談에 依하면 豊台는 日中兩軍이 警戒를 極히 嚴重히함으로 殺氣橫溢하고잇스나 아직 衝突에는 不至하나 兩軍對峙中이다 그러나 北平으로부터豊台에 急行한 兩軍首腦部 交涉에依하야 中國軍의現地撤退를기달려事件은解決될것갓다 한다

現地解決交涉中

豊台의日中兩軍衝突事件은 그後 現地에서 日本軍은 第二十九軍을 包圍한채로 ○○으로부터 急行한牟田口○○隊長以下日中間의 現地解決을 交涉中인데 事件은 以上 擴大치안흘模樣이라한다

人事·集會

▲朴準鎬氏(東星商業校長)十九日午後二時 茶屋町一八五番地自宅에서 長逝

▲李相昊氏(本社社會部長)電話光化門二七九〇番開通

本社辭令

(十九日付)

營業局廣告部長 申泰翊

任東京支局長

東京支局長 金東進

依願解職

八面鋒

◇佛蘭西首相이 民主主義擁護와 政治의自由를放送하야히틀러의「나치스」政策을攻擊。

◇東에서 蘇聯과의舌戰이方酣한듯하더니、이번에는 西쪽으로 불똥이번지는쯇。

◇中國이 聯盟改造案을 事務局에提出하야「侵略國의 定義를明確히하고 制裁條項을 即時自動的으로 發動하게하자」고。

◇聯盟이라는 偶像이 아즉도崇拜者를가지고잇슨것을보면、正邪如何를不拘하고 信仰은人間의本能인가。

◇無任所大臣設置問題로 政府와 軍部間에主張이 相異하다고。

◇任所가잇는 大臣이엇드라면 權限과所屬問題는 업섯슬것。

白頭山探險記

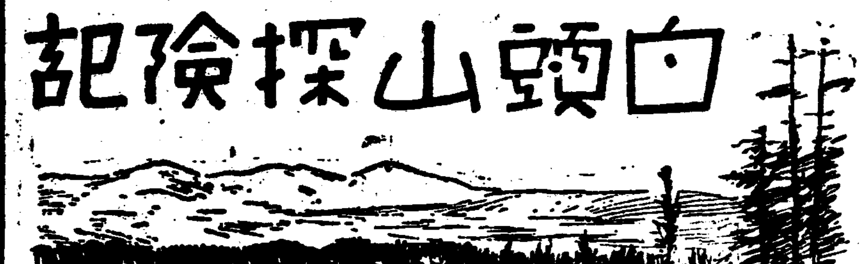

滋甚한行步難에 團體行進의遲延

㉙ 徐椿

白頭山을 實地로 踏査해 보고서야 알 일이 한가지 잇다。그것은 土門、鴨綠兩江의 流源에 關한것이다。나는 일즉 土門江、豆滿江、鴨綠江의 流源이 白頭山에 잇다는 말을 듯고 三江의 流源은 直接、天池와 連結된것으로 誤認하고 잇섯다。換言하면 天池의 물이 여러 갈래로 갈니워 흘러서 土門江도 되고、豆滿江도 되고、鴨綠江도 되는 줄로 잘못 알고 잇섯다。이것은 아마 다른 사람도 가보지 아니한 분은 그러케 생각하는 분이 만흘줄로 생각한다。

그러나 事實 와보매 天池의 물을 直接 밧아 흐르는 江은 北流하야 滿洲로 나려간 松花江 하나가 잇슬뿐이오、土門江、豆滿江(一名圖們江)、鴨綠江의 三大江은 白頭山絶頂에 노힌 天池의 물과는 直接의 關係가 업는것이다。이 三大江의 流源地와의 사이에 가로 막힌 山壁의 틈을 숨기어 나오는 샘물이 몃방울 석기엇슬것으로나 想像할수잇슬가? 그것은 모르거니와 그런 想像以外에는 何等의 關係를 부칠 道理가 업다。于先、하나는 土門江의 流源이 되고 하나는 鴨綠江의 流源이 된 分水嶺의 東西兩谷을 볼지라도 그地點으로 부터 天池까지는 里數로 約十五里나 되는 峻險한 山壁이 가로 막히어 잇고 더구나 豆滿江의 流源地인 神武城은 天池로 부터 約百里를 나려간 곳에 잇다。또한 各地點의 海拔尺數를 본다면

天王峰	二七四四米突
天池	二二五七米突
分水嶺	二二七五米突
神武城	一四四九米突

等等이다。이것을 보면 豆滿江은 그流源地로부터 곳 天池의 숨인 샘(泉)을 바더 흐를수가 잇슬것이나 土門 鴨綠의 兩水는 中流에서는 몰라도 流源地로 부터 天池의 숨인 물을 바들수는 업다。

다음 가 보지 못한 사람은 한江의 流源地라고하면 곳 그자리에 물이 흐르고 잇는것처럼 생각하기 쉽다。나도 와보기 前에는 그러케 생각한 사람의 하나다。그러나 事實 와서 目睹한즉 오직 溪谷이 잇슬뿐이오、물이라고는 한방울도 업다。다만 비 或은 눈이 오면 隣近諸山의 물을 바더서 이溪谷으로 흐르거나、저 溪谷으로 흐를수바게업슬것이다。그것이 或은 鴨綠江의 물이 되고、或은 土門江의 물이 되는구나、하는 程度의 想像을 할수가 잇슬따름이다。

定界碑로부터 約五里를 더가면 右便으로 鴨綠水流源地의 末端을 끼고、數町步着 展開된 平平坦坦한 草原이 잇는데 이地點이 緩傾斜地四十里의 終點이다。

이地點은 西南便으로 若干 열리워잇슬뿐이오、그나머지의 方角은 마치 屛風을 두루드시 峻險한 山壁으로 뻥 둘러 노혓는데다。北再해 보면 鴨綠水의 流源地라는 大溪谷이 數百尺斷崖를 지어 딱 떠러저 잇고、輪廓을 지운 峻險한 山壁의 이 꼭작 저꼭작에는 눈折半、어름折半의 흰덩어리가 희끔희끔 노히어 잇는데、그모양은 마치 人家의 뒷동산 여기저기에 布白을 널어 노흔듯이 보인다。

이地點이 우리一行의 小休處다。原來가 몹시 추운 地點인데、여지껏 걸어 오다가 갑작이 動作을 쉬이고 잇는 탓인가 몸이 벌벌 떨린다。나만 떨고 잇는것이 아니요、一行은 全部 떨고 잇다。小休時間은 十五分이나 여기서는 十五分만 쉬여 가지고는 아무 效果가 업다。무슨 까닭이냐?하면 뒤떠러진 사람이 좀처럼 딸려 올수가 업기때문이다。入山第三日 即六月十二日까지는 無傾斜地帶를 通過햇기때문에 그러케 甚한 距離로 뒤떠러지는 사람이 업섯스나、今日行程은 連日 지친데다가 傾斜地가 되고 보니까 先頭와 末尾와의 사이에는 十里以上의 距離를 相隔하게 되엇다。그中에서도 오늘 길을 第一로 못 이겨하는 이는 第二班의 金良洙氏、明東氏、第四班의 金相佰氏의 세분이엿다。

白頭山絶頂까지 이제 남은 十里는 急傾斜地로서 참으로 峻險한 길이다。峻險하든 어떠튼 人間에 絶頂을 目的으로 온길이니까 一行中에서 性味 急한 몃사람은 隊伍出發을 기다리지 안코 個人行動으로 남모르는 동안에 登攀을 開始하야 一二三里를 先行한 사람도 잇섯다。그러나 無謀하고 처엄는 곰(熊)의 떼(群)는 無樹地帶에도 突然히 出沒하는 前例가 잇기때문에 團體人의 個人行動은 危險하다하야 가까스로 信號를 해서 도로 불러 왓다。

그지온 곳에서 長時間을 두고、末尾의 追從을 기다리는것은 如干한 苦痛이 아니엇다。더구나 나는 추기만한것이 아니라 배가 몹시 곱핫다。高山이라 氣壓이 나즌 關係인가、入山第一夜 茂峰서부터 내 飯盒의 밥은 죽장 설기때문에 선밥을 사흘동안이나 먹어왓는데 今朝도 第一로 몹시 설어서 생쌀間採이라 먹기를 못하고 떠낫섯다。그러케 甚한 참으로 시장해서 못견디겟는판에 警備員 한분이 가다팡 다섯개를 준것은 그當時의 내게는 모세의 『마나』以上으로 生命의 떡이 되엇다。집에서 가트면 굿어서 못 먹겟다는 생각도 낫슬것이오、억지로 먹는다고 할지라도 물 업시는 목이 메여서 넘어가지를 안엇슬것이나 그굿은 빵을 물어서 그냥 먹어도 미처 드러가지를 안어서 못 먹는 光景이엇다。周圍環境에 對한 사람의 順應力의 빠름은 여기서도 깨다를수가 잇섯다。

末尾의 맨끗이 가까스로 와닷자 말자 풀판에 퍽 너머지듯이 주저안는 光景은 참으로 可憐하고 同情이 가서 볼수가 업섯다。

일로부터 絶頂까지 十里人길은 傾斜가 急하야 발을 못가는데라、말과 짐은 이休憩地에 두고서 이윽고 우리 一行은 最後의 冒險을 試하는것이엇다。(寫眞은 絶頂未達의 急傾斜地ㅣ絶頂)

印刷物經濟化! 太陽卓上石版印刷器 事務에商戰에敎育에 社交에理想的인本器를推奬

이것이다! 마음대로宣傳印刷物이印刷된다 特價五圓부터 特約店急募 (型錄進呈) 大阪市日本橋四丁目 太陽商會 電話一五三三

花電球 特許 皆さん御存じですか? 電球內に花が咲く 大發明 電球內に好みの花が美しく咲く 特約店募集 型錄進呈 尼崎市昭和南通三丁目二五 製造元東洋電球製作所

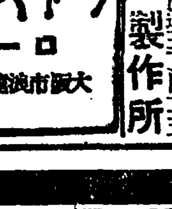
ナルオ齒磨 使用하시요 ロート商會 大阪市淀川區

轉寫マーク 專用の メリヤス靴下 金銀アイ各色 等の御用命は是非當所へ御下命の程 見本送 大阪市東淀川區栄島町 豊田轉寫工業所 電話北五八四二番

羅紗製品 青年團服 作業服 コール天服 羅紗部特價提供 (見本及商報呈) 吉田由商店 大阪市東區谷町三丁目 電話東六四五三番

卸 萬年筆 カタログ進呈 大阪市南區日本橋北詰 萬年筆製造卸 田中營業所 電話南一七七六番 振替大阪三〇四四番

らい病 頑癬くは手足シビレ眉毛ヌケ指曲り十年廿年困難の人に古傳の秘藥あり數多服用者の全快感謝狀と規則正しい養生法無代進呈 大阪市新川三丁目 ●大福

蓄音器 レコード 各社
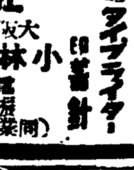
ダイヤフライター 小林蓄音器製作所 大阪市東區 電話東四六五九 振替大阪三七五九九

今秋ノ御仕入ハ信用本位ノ弊店ヘ(是非)

店印捺押無方には カタログ發送謝絶 運動具卸 大阪南區高津二番丁 池田運動具店 電話南三五二六

레코-드界의王座 콜럼비아

蔡奎燁 新作盤 一、물새야왜우느냐 一、달빗어린沙漠 一、流浪의歌手 一、希望의鐘이운다

劉鍾燮 新人劉鍾燮氏의 魅力잇는 목소리! 그가 斯界에데뷔! 한「아리랑」以來「曠野의달밤」等은 定評이잇거니와앞으로 얼마나한 巨彈이 터저질것인지 期待는 자못 큽니다

安明玉 平壤이나흔明眸美聲의歌姬安明玉孃은이미流行歌手로確固한地盤을차지햇습니다入社以後「다이나」「못오실님」「가시면언제오시라」等傑作이續出이외다

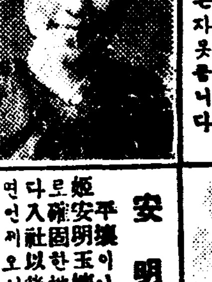
姜弘植 新作盤 一、첫사랑의맘 一、新農夫歌 一、그대를생각하여

崔承喜 舞踊家로半島의人氣를總集中하고잇는崔承喜氏、콜럼비아專屬歌手가되어有名한떼즈등「伊太利의庭園」과「鄕愁의舞姬」를취입하게되엿습니다

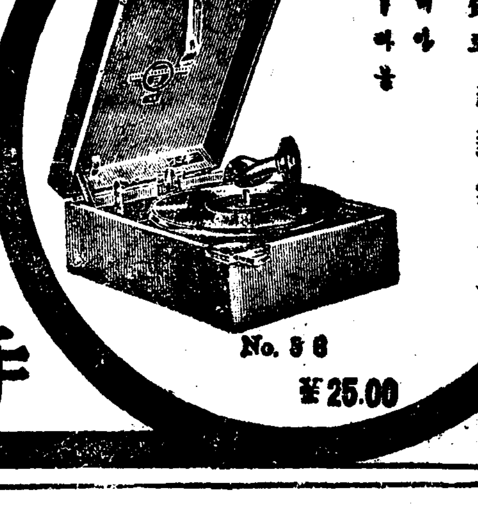
專屬歌手 價格으로 品質로 絶對無比의 콜럼비아 No. 88 ¥25.00

薛玉祚 「두사람의사랑은」「첫사랑의맘」으로最近流行歌界를風靡한孃의귀여운목소리를「哀愁의海邊」과갓흔哀憐을아한눈물지을佳作盤도드러볼만합니다

金仁淑 「그리운月桂花」「울어라무른하늘」아름다운목소리의히로인金仁淑孃은芳年十七歲、元來리고난은청에다新人이라기에너무도익숙한노래솜씨입니다

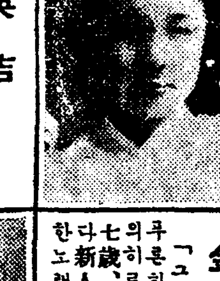
全英吉 「고깃배」를내여俄然斯界에一大波紋을이르킨新進歌手全英吉氏、「님업는새해」와아울너今後의活躍을크게期待밧고잇슴니다 다음新譜「올연서기다리며」는?

金楚雲 新人女歌手金楚雲孃은그고흔목소리로요즘大流行中의傑作盤「荒野에해가젓으련」을얼마나잘불럿는가한번드러볼일이거니와新譜「沙漠의눈물」도아울러

미스터·콜럼비아 「青春日記」「우승진는希望」그快調에우리젊은이의가슴에맛는미를쒸게하는이名朗한歌手는果然누구일까요?그가바로待望의新人「미스터·콜럼비아」올시다

大規模阿片密輸 思想關係背景?

高等係司法係가併行活動

鍾路署서十名을檢擧取調

수일전부터 시내종로서 사법계에서는 남녀칠, 팔명을 검거하여다가 극비밀리에 엄중취조중이더니 십팔일에는 고등계와 협력하야 안동현(安東縣)에까지 형사두명이 출장하야 또다시두 명의남자를 붓들어왓는데 사건의내용은 아직자세히 판명되지 안엇스나 검거된 그들일당은오래전부터 만주국과 조선사이에 대규모의 아편밀수를 하고잇든것이 판명된모양인바 이사건에 특히 고등계의 활동이 병행되는것을보아 그들의 배후에모종 사상적 중대계획이 잠재하고잇는듯하다는바 현재검거된 자가 전부 열명에달하며 아직도 검거의손은 더욱뻐칠 모양으로사법계서 취급하는 아편밀수의측면으로 고등계는 사상관계방면으로 계속활동중인데 이사건의 내용이 상당히 복잡할모양이다

工業用鹽의 大量供給計畫

專賣局의根本方針을決定

공업염(工業鹽)의 전국 수요고(需要高)는 소화십년도조사에약 십삼억근으로개산되고잇는데수 공업의 발흥과기타일반화학공업의 발달에 따라매년 수요가증가되고잇서 그유력한 자원지로서 조선이 주목되고잇는것으로조선의 산업적 중요성을 반증하는 새사실이다 즉괴상적 현상과 지리적 조선으로 조선염업의 장래는자못유망하며 전매국에서는 조선내 식용염의 자급자족을목표로 소화팔년도이강칠개년계속사업으로 염전의 확장을 꾀하고 잇는데 이것이 소화십사년까지 완성되면 식용염에 판하여서는 외국염의 수입을 할필요가업고 완전히 자급자족에 달할모양으로 전매국에서는 다시 공업염의 생산공급에 매진할방침을 결정하엿다 조선산공업염의 공급은 대략 전국수요의상할내지 오할을목표로 하는것으로 이에 일본내지와 대만(臺灣)급 만주(滿洲)를 가하야 공업용염자원의 완전한 국내확보(國內確保)를하려고 하는것인데 이것을 사업화함에관하여서 생산은 공업염 생산회사를 만들며 전매국은 이것의 판매통제를하는 근본방침을 결정하엿스며 제조방법에잇서서 천일제염과 긔계제염의 리해득실을 연구하야 래년도부터라도 착수할 의향이라고한다。

府議補選投票 明朝六時부터!

東部中部西部永登浦四處서

廿一日午前中開票

경성부 구역확장에따라 증선하게되는 경성부회의원 십오명을 선거할 투표(投票)는 드듸여 이십일 오전여섯시부터 일곱시까지 중부(中部)동부(東部)서부(西部)영등포(永登浦)등 네곳 선거분회(選擧分會)에서 시행하기로 되엿다 후보자로 나선사람은 전부 이십구명임으로 정원십오명을 빼아내면 열네명은 자연락선(落選)될 운명에잇다 당선될 기쁨을가질 사람들은 누구이며 락선될 슬픔을가질 사람은 누구일는지 아직그 예상을 하기어려운 형편이다 하로밤을 지나이십일일의 개표결과로 비로소 최후의 결과를알게될것이다

그러고 개표는 이십일일오전 여덜시부터 중부선거분회장인남대문소학교(南大門小學校)에서할 터인데 선거장은 감서경성부윤 립회인은 석원기차량 지전장차량 서진형 박용구등 제씨이다 그리고 이십일일의 개표는첫재로 동부 둘재로서부 셋재로 영등포 넷재로 중부의순서로개표할터이라한다

▲京城府議員立候補者姓名

◇永登浦(立候補者七名定員三名)

▲鈴木文助(五三)會社員新吉町二二 ▲木下榮(五〇)質屋業黑石五の三六 ▲李斗用(四七)會社員道林町九〇 ▲金泰準(四三)會社員永登浦町三〇 ▲松浦鐵次郎(五〇)農業上道町六四 ▲白寬永(三一)商業 道林町一九五 ▲崔俊永(四三)商業永登町四九五

◇中部(立候補者十一名定員六名)

▲姜永皓(五七)測量士鐘路五丁目宝 ▲藤村忠助(六三)會社員三坂通一四 ▲李相殷(四七)商業 青葉町二丁目九〇의一〇 ▲韓相龍(三七)辯護士 貫鐵町三一 ▲曾我勉(三八)土木建築設計業 櫻井町二의二三四 ▲伊藤東作(三七)飲食店營業 本町二丁目一一 ▲山田眞一(五七)飲食店營業 南米倉町九 ▲瀨戸多平(六三)下宿業 元町二丁目七〇 ▲高木正人(四九)醫師 義州通一丁目五四 ▲鹿住榮八(六四)商業 漢江通三四〇 ▲國友尙謙(六一)農業 敦岩町二

◇東部(定員三名 立候補者五名)

▲李昌業(五三)商業 淸涼里町山의一〇 ▲李信鎬(四〇)農業 城北町八六의五 ▲朴元信(四九)農業 漢南町四八六 ▲緒方辟治(六三)無職 新堂町二九의一 ▲不破三平(六一)會社員上往十里町七一一

◇西部(立候補者六名定員三名)

▲宋致明(四〇)舍監 新村町一〇一 ▲長谷川和三郞(六一)石灰商新孔德町六三三 ▲康谷村(五七)學校事務員 上水道町二一 ▲金之煥(三四)貸家業 孔德町四〇三의三 ▲李源祥(五六)精米業新水町三七九 ▲車相鎬(三五)郵便所長阿峴町二一〇의三

新冷에"路頭屍"!

昨日市內兩處에行旅死亡者

찬바람지는 초가을의 나무밋과거리 십팔일 시내에 행로병사(行路病死)가 두건잇다

▲……룡래정(龍來町)사는 김종운(金鍾云)(三〇)이라는 절름발이 이날오후네시경에 조선은행압페서 신병으로 죽엇다 시체는곳 부청에 인도하엿다

▲……그리고도사십세가량되는 조선사람이 그날오후여섯시경태평통 (太平通)일정목 사십번지 압길에서 신병으로 죽엇다 시체는 부청에인도하엿다

體育데이

各種競技日程

第十三回京城府體育데이는 三十日과 四日兩日間 京城運動場에서 陸上 野球 庭球 蹴球 日本式씨름等을 行할터인데 各種競技의 日程表는 다음과갓다

▲十月一日=(陸上)府內初等學校體操及競技 ▲(軟球)青年團리ー그決勝 ▲(庭球)府內一般男子軟式庭球(Aコー트) 府內男子中等校庭球個人戰(Bコー트)(以上全部午前九時競技開始) ▲(蹴球) 培材對普成 (軟球)리ー그決勝 ▲(日本씨름)府內公立普校리ー그決勝 府內一般씨름大會(以上全部午後一時競技開始) ▲(野球) 京師對京商(午後三時)

▲十月四日=朝新主催全朝鮮女子中等學校庭球大會 ▲(軟球)府內女子對府內男子軟式野球(午前九時競技開始) ▲(軟球)府會員對府議會員軟式野球(午前十時半) ▲女子中等校마스게임(午後零時四十分) ▲(野球)府內一般씨름大會(以上午後一時) ▲(野球)各團體對抗野球決勝(午後二時)

堀口選手入京

今夜의拳鬪戰압두고

朝新新聞社主催의 피스톤 堀口選手歡迎拳鬪戰은 今十九日午後七時부터京城運動場野球場特設링에서擧行할터인바 이에出場할選手一行은 昨十八日大連으로부터仁川入港 京城에到着하엿는데 一行中의代表者 柳마네저, 島本大阪拳鬪會長, 岡本不二拳鬪俱樂部長 堀口選手는朝新體育部長松村正彦氏案內로 十九日正午本社를來訪하엿다

(寫眞은 本社來訪한 堀口選手一行……右로부터 松村、岡本 堀口、島本、柳諸氏)

中等校職員 庭球리ー그第一日

京城府內中等學校敎員庭球리ー그戰第一日은 十八日午後四時半부터 惠化町普成高普ABC세코ー트에서열린바 競技開始에前年度優勝校普成高普로부터優勝旗返還이잇슨後 今年度幹事校인徽文高普校長圓山氏의 開會辭로 競技는開始되여 이날各校戰績은다음과가트며 普成과東星이優勢를 보이고잇다

【勝】		【敗】
東星商業	8—5	徽新學校
東星商業	8—5	徽文高普
徽新高普	12—1	中東學校
中央高普	10—8	徽新學校
普成高普	12—7	中央高普
普成高普	11—4	中東學校

赤貧에우는五福

多產의이서름!

다섯번재出產을하고보니 火症난男便은出家

안해가 다산(多産)한다고 남편이 화증을내고 가서도라오지안흐니 차저달라고 경찰에호소한여자——십구일오전열시가량되여 부내룡산서(龍山署)보안계에 어린애다섯명을 업고안고 차저와서 목메인소리로 애소한 안악네가잇섯는데 계원이사실조사한바에의하면

그는 미생정(彌生町)십이번지 생선장사 박삼민(朴三民)(三〇)의 안해서동희(徐東姬)(二八)로 사남매의 아들딸을 길르면서 남편의 변변치 안흔 수입으로 겨우 살어 오든중 지금으로 부터 이십여일전에 남편이 안해의산삭이 가까워오는것을 눈치채우고 가난한살림사리에 어린것이 또생기면 어찌살어가느냐고 화를내이며 말다툼을하다가 하로는 후련히 나가버린채 이날까지 도라오지 안는데다가 지난십륙일에는 마침내 해복을하고말어서 업친데 덥치기로 겨울철은 닥처오고 살어갈길이막연하니 남편을 차저달라는것이다。

그리하여 그서에서는 그를위로한다음 로자를 변통해주어서 그의친정인 안성(安城)으로 떠나게해주엇다한다

"爆藥은神經痛靈藥"

무시무시한噴飯獵奇劇

採石場에서주어다먹다가 손가락만떠러진친구

오랜병고(病苦)에 부대기다못해 약대신에 『다이나마이트』를 먹다가 병은낫기커녕 도리혀부상을당한 무지하고 빈궁한 사나히의 무시무시한 렵긔극(獵奇劇)한막——수일전 시내련건정(蓮建町)이백칠십사번지의오호에 사는 최수철(崔壽喆)(三三)이란사나히가 『다이나마이트』를가지고잇다는 풍문을들은 소관동대문서에서는 때가때인만큼 긴장하야 그의집을 수색하고 전긔최를 검거류치하야 엄중한문초를한결과 드듸여 다음과가튼 『넌센스』사실이 판명되엿다

최수철은 오래전부터 신경통으로 고통을밧고잇든중 어떤 사나히로부터 그런병에는 화약이 신효(神效)하다는말을 듯고 이 『령약』(靈藥)을구하려 매일가티 이리저리로 도라다니다가 지난 칠월 이십일경에 시내창신정(昌信町) 경성부채석장 (京城府採石場) 제오호구 (第五號區) 돌틈에서 겁봉이다변색된 『다이나마이트』세개(무게삼십오몸메)를 어더가지고는 그야말로 천우신조(天佑神助)인듯이 곳자기집에도라와 한개를 불에살려 그재를 술에다서 먹엇드니 아닌게아니라 확실히 효험이잇는듯하얏다 나흘을지난 이십오일오후 네시쯤되여 시한개를 먹을작정으로 불을질럿드니 절반도 채못타고 큰소리와함께 폭발되는바람에그는 오른편손가락 세개까지일허버리고 대학병원에서 응급치료를 바덧다는것이다

이『다이나마이트』가나온 석장제오호구라는것은 지금으로부터 칠팔년전에 채석을중지하고잇다가 금년 류월경부터 다시채석을 시작한 곳으로 전긔최가 화약을어든 칠월 이십일경에는 그곳에서 일하고잇든 중국사람도 화약 여섯개를 어더 채석장사무소에 가저간일도 잇스며 이화약들은 그전에 폭파작업을하랴고 돌구멍에 너헛든 것이 폭발되지안코 이때까지파무처잇든것으로 판명 되엿스며 그가 첫개를 무사히먹은것은이와가티 오랜동안에 변질된것으로 추측된다 소관동대문서에서는 이와가티 화약을 소홀이한 전긔채석장주임 등목중작 (藤木重作)과 발파주임 서성근 (徐聖根)을불러 엄중한주의를식혓다

中等生青訓聯合演習

八千餘名參加

龍山練兵場서擧行

제오회 경성부내 중등학교와및 청년훈련소생도의 련합연습은십구일오전다섯시부터 약두시간반동안 룡산련병장을 중심으로남(南)총독과 소긔(少磯)군사령관 이하 다수군부장성들의 참관과 안정(安井)경긔도지사 통감미테 시반에 연습(演習)을마첫다

長谷川巡査一行

尙今도行方杳然

【新義州】루보=평북변동서봉옥(飄谷)출장소 근무 장곡천(長谷川)순사외 밀정두명의 행방불명사건이후 대황구(大荒溝)를습격한 반만군(反滿軍)좌사령(佐司令)일파를 토벌코저출동한 강한좌등(佐藤)권등(權藤)의 량부대은 이래 공중정찰과와 련락을 취하야 석주자(石柱子)와 적수립자(赤樹子)등지를 수사하엿스나 반만군의 행방을 놋치고 시확임 오후구시 봉옥으로도라왓는데 장곡천순사 일행은아직소식이업다고한다

白米落價

每키로五厘

요지음 현미(玄米)갑시 훨신 나렷스므로 경성부 공설일용품시장에서는 이십일부터 백미한『키로』에 대하야 오리식 갑슬네리어 팔기로되엿다 그래서 다마금(多摩錦)특등백미 한『키로』에는 이원오십전 다마금 일등백미 한키로에는 이원사십전 보통일등백미 한『키로』에는 이원삼십오전식으로 팔기로 되엿다

結婚을記念하실 寫眞의不朽美는 鍾路二丁 中央으로

郵貯八十萬口

釜山管理所에

職員百名도一齊轉動

경상남북도와 전라남도의 삼도에 소속한 우편저금원부(郵便貯金原簿)는 오는시월일일부터 부산저금관리소(釜山貯金管理所)에서 마터보기로되엿다 그래서 경성저금관리소로부터 약팔십만구(口)에 달하는 원부(原簿)를 부산저금관리소로 옴겨서 관리하기로 되엿다 부산저금관리소에서는 종래부터 우편진체저금사무(振替貯金事務)만 취급하여왓스나 시월일일부터는 우편저금사무및 조사사무를 취급하기로되엿다 이원부를 옴겨가는동시에 경성저금관리소로부터 부산저금관리소에 약백명의 종업원이 부산으로 전근하게되엿다

過春의道路賦役

每十里에四百四十五名

定平郡은一千百五十名多數

太甚한咸南道路賦役

【咸興】함경남도 토목과에서집계한통계를보면 금년춘긔에 함남도내에잇는 일이삼등도로에주민들이 부역(賦役)으로 출역한 인원수는 십구만일천구백이십삼명의 다수에달한다 이것을도로 총연장오백사십륙리 이십오정사십간에 비례하면 일리당 출역인원수는 사백사십오명 그리고 종호수십이만구천구백오십호에대하야서는 일호당 출역호수는 백칠십이호나되는다

제일만히 출역한군은 정평군(定平郡)의 일리당 일천일백오십사명이며 다음은 고원(高原)군의 구백오십사명 함주군(咸州郡)의 륙백사십팔명의 순서가된다

사구라麥酒와 中村氏의特志

수해리재민구제금으로 만철(滿鐵)사원회에서 일천원을또『사구라』맥주회사에서 삼백원을 신호(神戶)에잇는 중촌정칠랑(中村政七郞)씨가 이천원을 조선사회사업협회에 긔탁하여왓다한다

가련한籠中鳥

죽엄으로脫出

【平壤】 십칠일오후열하시사십분경 평양진정유곽(賑町遊廓) 승월루(昇月樓)창기 신자(信子)라고하는 박명화(朴明花)(二八)는머리털에물드리는 약을다량으로먹고 고민하는것을 포주가발견하고 즉시부근병원에 운반해다가 응급수당을 가햇스나 생명을구하기는 어렵다한다

원인은 이십팔세나되도록 인육시장에서 한숨과눈물을팔건만 빠저나아올가망이 묘연함으로비관한모양이다

최근 평양에서는 머리털에물드리는 약으로 자살류행이 퍼저서 벌서 칠팔건에 달햇스므로 당국에서는 이약을 취체할 연구를 하게되엿다

天氣予報

概況 七六六미리의 高氣壓을 朝鮮으로부터 日本海에퍼지고잇다 天津의北西에는七五八미리 또樺太地方에七五六미리의 低氣壓이잇다 滿洲及國境北西部는 흐리고小雨가잇스며 朝鮮及關釜海峽은 개엿다 日本內地는 흐리고 朝鮮半島의氣溫은 昨朝보다 二度內外로내려스다

豫報 오늘밤 京城地方은맑으며 明日은 맑은후에 흐리고어쩌면 小雨가잇다 京畿道全部도갓다

昨日最高	二四度
同 最低	一〇度
今朝最低	一一度二
今日正午	二二度四

여러분이잘아시는 동양唯一 觀相師 新運命의開拓은姜南月先生에

강남월선생

姜南月은果然어떤한것이가 그는그의빗나는두눈이 사람을對하는즉시 過去現在未來를 선듯판단하는 朝鮮이나흔 天才觀相家이다 하로밧비 先生의指導와批判을밧고開運成功과 幸福을事前에圖謀하라

京城府昌信町六百八十七番地 東大門越便公衆便所前入 姜南月觀相所

女子店員募集

一、募集要項

(甲)容貌 (1)明朗溫雅하고印象이良好한者 (2)親切하고進步的性情을가진者 (3)品位잇는活動的健康者로現代的美貌를가진者

(乙)資格 (1)身長五尺一寸標準 (2)中等學校卒業及同卒業程度의學力이잇는者 (3)年齡十七歲부터二十三才까지 (4)京城市內에서通勤可能한者 (5)職歷이有한者無妨하나未婚者에限함 (6)身元保證人二人을세울수잇는者

二、申込 希望者는自筆履歷書에最近寫眞(中身)을添付하야 和信人事係로 本人이持參提出할것

三、申込期限 昭和十一年九月二十五日까지

鍾路 和信 京城本店

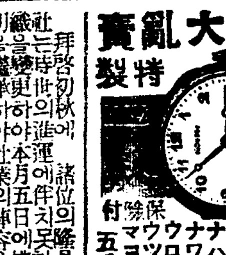

瑞西金融品大賣出 特製 16型クローム側懷中時計 クサリ付 五千個限賣 四分の一大奉仕 服部時計店 京城本町

拜啓初秋에 諸位의隆昌을奉賀하오며 就서 朝鮮海洋社는 時代의進運에 伴하야 本月五日에株式會社로 組織을變更하얏사오니 倍舊의愛顧를 바라옵나이다 仁川府港町一丁目五番地 朝鮮海洋社 經營者 島崎彦次郞 株式會社朝鮮海洋社 取締役社長 島崎彦次郞

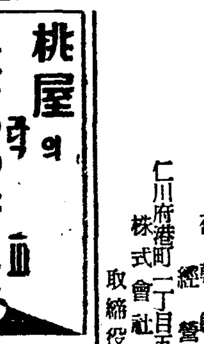

桃屋의 花らっきょう 秋節食卓에 香味爽快 各메파ー트及食料品店에잇소

朝報案內 安平 多數在庫 京城府南米倉町二〇五

恩給 最大長期立替 京城光化門通一四七 朴商會

滿鑛開業廣告 本鑛은今回滿鑛으로開始하오니分鑛業參加希望者는速히申込하시요 全南和順郡 合名會社

至急募集 筆生數名採用 自筆履歷書持參本人 年齡三十歲以下男子 京城西大門 神崎神聖堂藥品直輸入株式會社

最高의會社・業績잇는大事業에進出 조흔家庭工業 第一 第二 大阪港區市岡 株式會社

文具卸商 株式會社 彰文堂 京城仁寺町 電話光化門二三八〇

補血强壯新藥 八大醫學博士御推獎 ロクミン

疲勞된身體 健康回復의 가을!

여름동안 疲勞로 衰弱하야 당신의 身體는 衰弱하엿슴니다 根本的으로 疲勞를 回復하야 完全하게 强壯을 回復하시랴면 服藥期인 이때에 健康의靈藥「ロクミン」을 服用하심에 잇슴니다

◆効能◆ ▲神經衰弱 ▲早老 ▲肺結核 ▲老衰防止 ▲肺尖加答兒 ▲虛弱 ▲精力減退 ▲盜汗 ▲貧血 ▲食慾不振

(藥價) 五〇〇瓦入 金三圓也

京城禮智町 發賣元 天一藥房

貴族兩班各界名士의最大賞讚

中央日報社長 呂運亨先生의推奬文

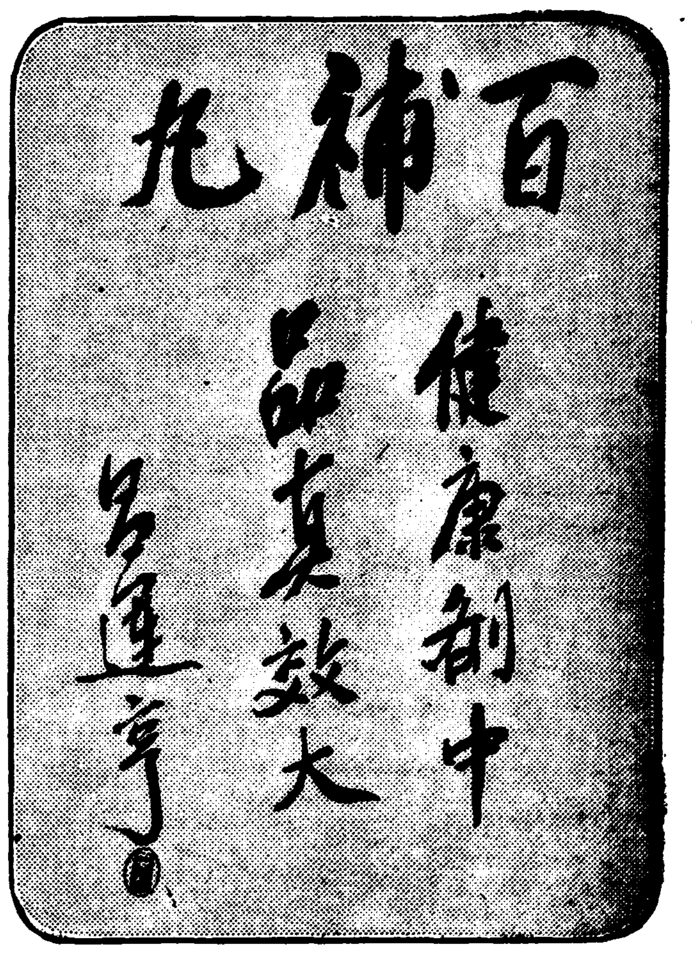

前外務協判 體育會長 尹致昊博士께서百補丸을稱讚하신推奬文

東亞日報社長 宋鎭禹先生의推奬文

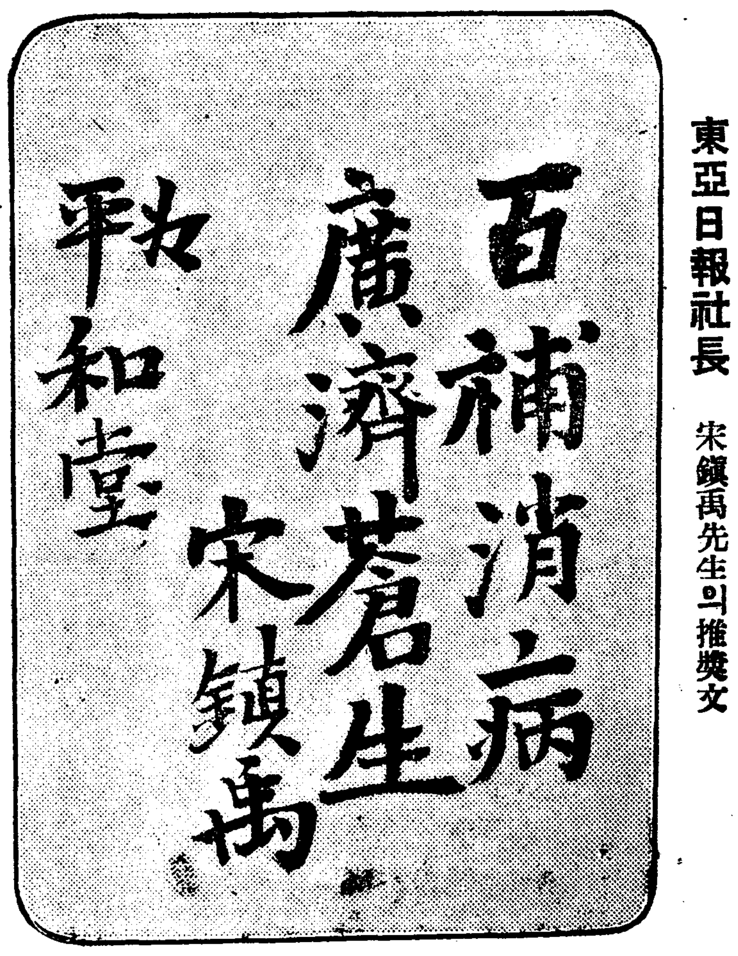

李王職 李丙熙先生께서百補丸을稱讚하신推奬文

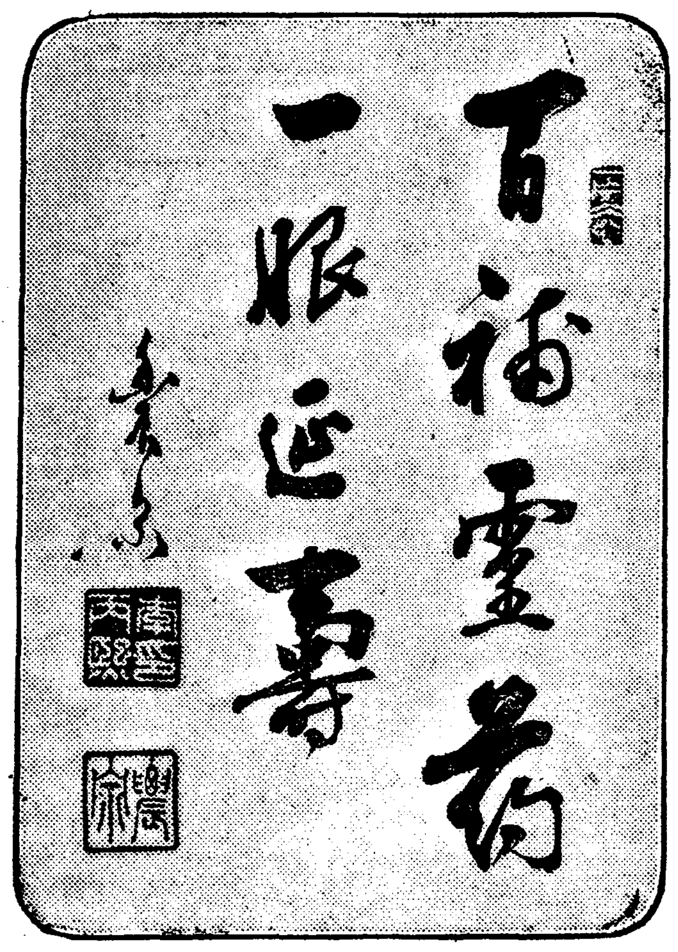

前宮內大臣 男爵 李允用閣下의推奬文

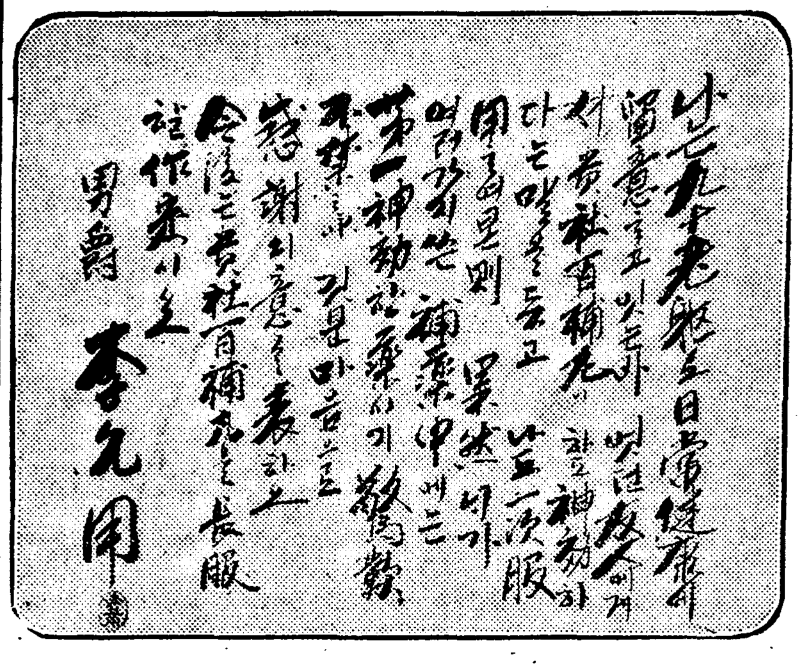
나는九十老齡으로日常健康에 留意하고 잇든바 엇던親友에게서 貴社百補丸이 참으로神効하다는말을듯고 날노一次服用하엿는바 果然 너무가 엿가지는 補藥中에는 第一神効한藥인가 驚歎不禁하야 감사한마음으로 感謝의意를表하고 今後는貴社百補丸을長服코作定이오

男爵 李允用

侯爵 李海昇閣下의推奬文

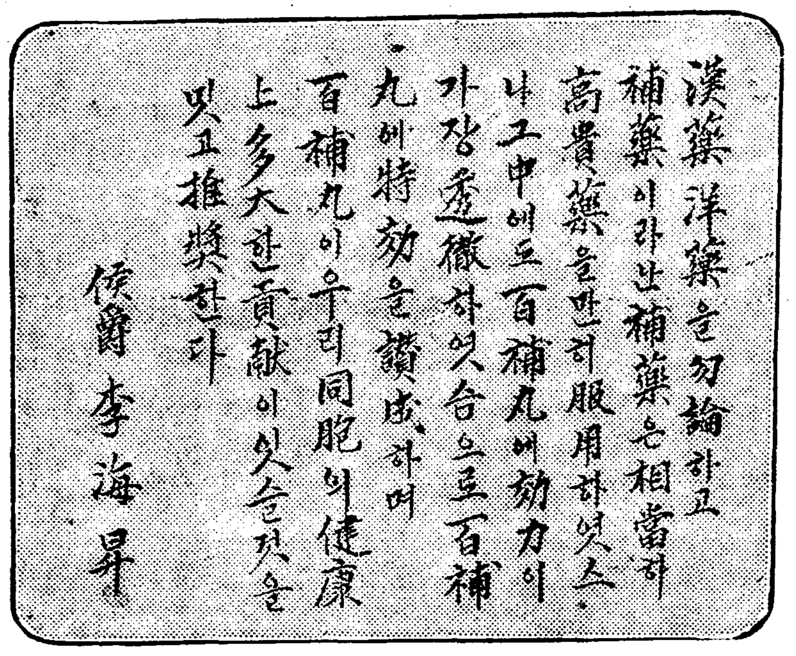
漢藥 洋藥을 勿論하고 補藥이라난補藥은相當하 高貴藥을만히服用하엿스나 그中에도百補丸에効力이 가장 透徹하엿合으로 百補丸에特効을讚成하며 百補丸이우리同胞의健康上多大한貢獻이잇슬것을 밋고推奬한다

侯爵 李海昇

和信社長 朴興植先生의推奬文

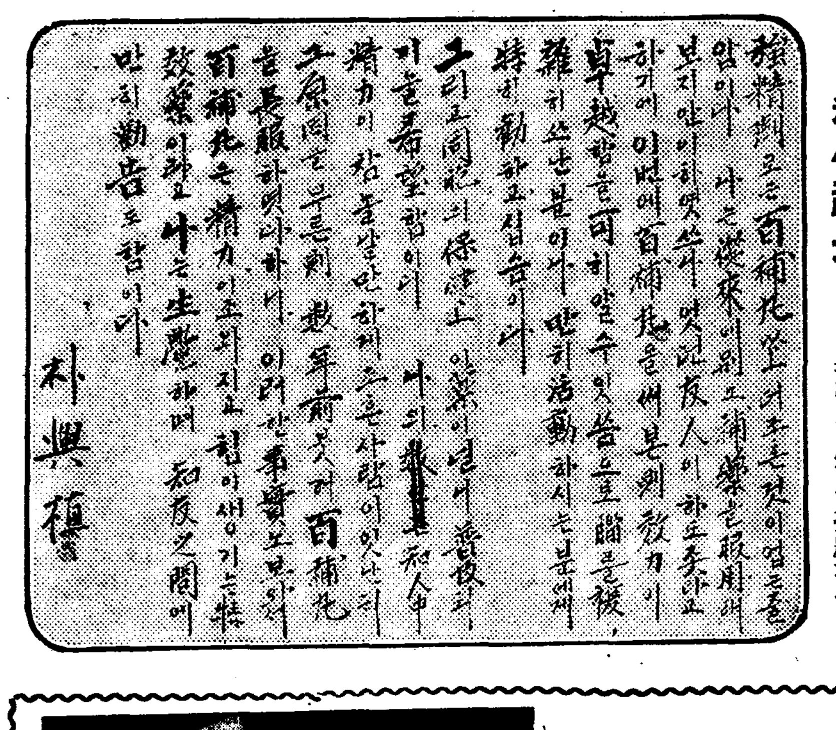
强精劑로는百補丸보다 더조흔것이업는줄 압니다 나는從來에 외上補藥을服用해보지안이하엿슴니다 엇던友人이 하도권하고 하기에 이번에百補丸을써본則 效力이 卓越함을可히알을수잇슴으로 雜히쓰는분이나 世間活動하시는분에게 特히勸하고십습니다 그리고同胞의保健上 이藥이널니普及되기를希望합니다 나의 親知人中 精力이 감을안하게 조흔사람이잇다면 그原因을무른則 數年前부터百補丸을長服하엿다합니다 이러한事實로보아 百補丸은精力이조되지고 힘이생기는特効藥이라고나는生覺하며 知友之間에 만히勸告도합니다

朴興植

●初秋! 只今이健康回復의最好期 ●青春을延長하고저하는사람은쓰시요

不老長壽·强精回春·更少年補藥

只今도 前規에 依하야 代金全額後拂販賣도합니다

▲百補丸을大大的宣傳하기爲하야 一萬人爲限하고 只今도前規에依하야 代金全額後拂販賣도합니다 ▲二三四五六七月各新聞에 大大的發表한바와如히信用多少나 財産多少를不問하고 ▲全朝鮮道知事 全朝鮮郡守 全朝鮮面長 全朝鮮金融組合理事 全朝鮮官公立學校長 全朝鮮地方各郡各面 第一納稅人 以上人께만限하고 ▲그他는甲富거나 大臣이거나를勿論하고現金이나代金引換으로하옵니다

神人道師 葛玄眞人의秘方藥 百補丸

補陰·補陽·補腎·補肺·補心·補腦·補脾·補胃·補全身百補·不老更少年仙藥

根本的回春壯陽强精强筋强骨借力·平生無病健康長壽劑

世界第一紀念

先着一萬人限하야 **百補丸壹箱式無料進呈**

몸만 튼튼하면 무엇이나 못할것이업다 弱한사람은 爲先 世界的强壯劑 百補丸을쓰시요

●孫基禎은 世界第一! 獨逸伯林서開催한 萬國聯合大運動會에서 一等!
●이榮光、이名譽를 紀念하고 祝賀하기爲하야 獨逸에는 孫君의銅像이서고 朝鮮에는 紀念體育館이發起되고
●日本政府는 一千萬圓의 保健費를 豫算하는等 健康問題로 天地가 振動하는이때에
●最高의健康劑 百補丸本舖 平和堂株式會社로서는 同胞의健康을爲하야 또는
●이世界的 歷史的名譽를 慶祝하며 紀念하기爲하야 損益을 不顧하고 大大奉仕的으로 先着一萬人에게限하야 百補丸十圓分一劑사시는분께 百補丸 (拾圓包半劑入) 一箱式을 無料添呈하기로하엿사오니 勿失好機하시고 남보다 먼저곳 注文하시요 一萬人이차면 無料進呈은中止합니다
●注文書에는必히 [祝賀特賣注文書]라고明記하시요

萬金不換의此事實

●朝鮮의貴族、兩班、大臣、各界朝野名士諸氏의最大賞賛愛用을밧는補藥은 事實 事實 百補丸뿐입니다
●今回 獨逸伯林에서 열닌 萬國大運動會選手에게까지愛用된 補藥은 事實 百補丸뿐이며 百補丸은補血、强壯劑로 果然 世界第一입니다
●世上에는 別別 虛無誇大한 廣告도 다만흐나 事實百補丸과가치 効力조흔 藥은다시업습니다
●百補丸의 偉大한効力은 只今 區區한說明을 할必要가업사오니 廣告보다 事實을밋고쓰시요

陽氣不足、氣血不足은長壽못할前兆

●이런분은쓰시요●

●氣血이俱虛하야 形容이蒼白하고
●性慾이줄고 活氣가업고 下초가 恒常濕冷하고
●肺가不足하고 허리가압흐고 머리가묵업고 精神이흐리고 神經이衰弱한데特効함
●消化不良 체중 속병가튼것은 어느때업서젓는지 알지도못하게 업서집니다
●筋骨이튼튼하여지고 氣血이 旺盛하여지고 힘이생겨고 順借力이됨니다
●ホルモン不足으로因한 瞞、性神經衰弱人은 더욱速効합니다
●全身五臟六腑를 다잘補하오니 참말 完全한 陰陽雙補되는快感은 百補丸服用人이라야만 알것입니다
◎過飲過色人에게는特別速効합니다

藥價 一劑特價拾圓 一重用二十圓

無料進呈 三劑以上共同注文周旋하신周旋人께一劑無料進呈

朝鮮中央日報社運動部를通하야 **獨逸伯林選手에게發送된** 百補丸十一箱과 呂運亨社長의激勵편지

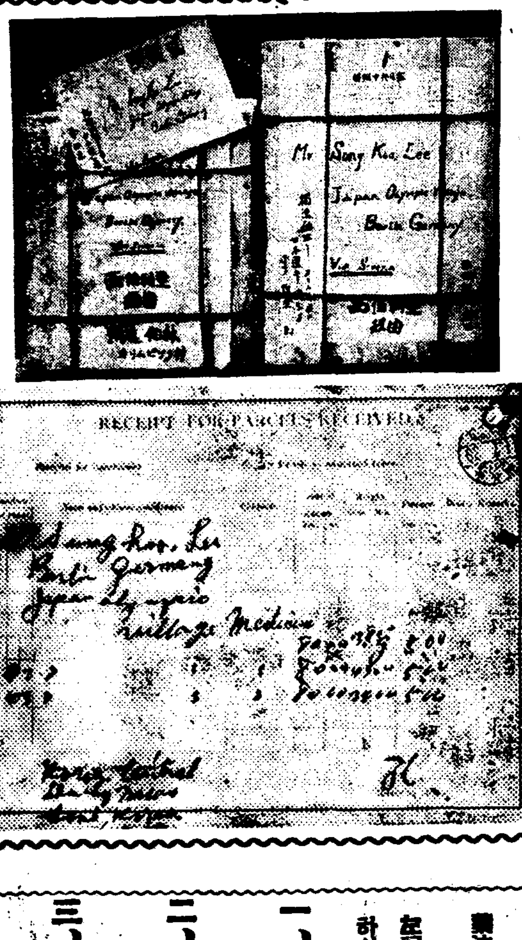

百補丸을쓰면무엇이나 **所願成就**

委托販賣店募集 地方有力醫師醫生 有力藥店에限함

注文送金은 記名二重中當한口座에하시요
一、振替京城五番 平和堂
二、朝鮮銀行本店 內平和堂
三、商業銀行本店 內平和堂

販賣所
一、本社直賣部
二、總督府商工獎勵館
三、全鮮十三道廳商工獎勵館 商品陳列所
四、全朝鮮和信連鎖店

平和堂株式會社藥品部

京城府堅志町(五)(前中央日報社跡) 振替五番 電話光六三二番

물의 나라 어린이의 꿈

물의나라 「홀랜드」(和蘭) 열십짜 모양으로 생긴 아주 키다란 풍차(風車) 가보이는 서 「홀랜드」! 이 나라에서는 코흘리는 소년시대부터 꿈꾸는것이 물이요 「홀랜드」 선입니다. 돛을 팽팽히 펼치고 「에라디어!」하면서 저 망망한 대해에 배를띄웁니다. 그리고 저 여러나라를 도라다니며 보물을 실고 다시 고향으로 도라오는 그꿈입니다 사진에보십시요 여기에도 키ㅡ다란 나막신을 신고 룸벙룸벙한 키ㅡ다란 바지를입고 미래를 꿈꾸는 어린「떠취」(홀랜드사람) 가잇습니다

월경불순에는 『엑스광선』료법?

약보다·주사보다도 효험잇다고 속타는 부녀에게 복음

남에게 말 못할 사정을 가슴 저 속에 기피 감추고 혼자서 이런 걱정 저런 근심으로 애를 태우는 젊은신네들이 잇다면 그 얼마나 안타깝고 애처로운 노릇이겟습니까? 위선 달마다 잇는 구실로 말하더라도 한참동안 아조 업서 지기도하고 분량이 줄어 들기도 하는데 그 것이 결혼이나 수태에 영향이 잇슬지 업슬지 자긔 대로는 오작이나 궁금하고 갑갑한 일이겟습니까? 대개로 녀자에는 십의 팔구가 월경부조에 걸리어 잇고 또 그 월경부조는 가을철에 더 한층 심하야 지는 것이랍니다. 혼자서 애를 태우시지 만 말고 이 아래 여쭙는대로 속히 치료하시기를 바랍니다.

시집갈세된 색시들에는 의외에도 월경부조로 고생하는분들이 만습니다. 그들은 남에게 말도 못하고 그대로 참고잇다가 결혼을 하게됩니다. 그러면 그중의얼마는 혹 조케자극되야 씨슨듯 부신듯 말쩡하게 나허가지고 아들딸을 척척낫는이도 업지는 안습니다만은 대개는 더대수는 점점 더 버처서 아히를 못낫는것은 물론이요 결혼생활에까지 고만 영향을 가지게됩니다. 그러니까 될수 잇는대로는 결혼전 처녀시절에잇서 그런 병을 고치어버리는 것이 조코 결혼후라도 하루밧비 서둘러서 전혀 고치는 것이 조흡니다. 하여튼 남이 부끄럽다고속으로만 걱정근심을 하고내버려 두엇다가는 일생의유한이 되고 맙니다.

×

그런데 월경이 부조한것은 무슨 까닭이냐 하면란소(卵巢)의 긔능(機能)이장애를 밧거나 자궁(子宮)의발육(發育)이 불완전한 까닭입니다. 물론 두가지의 원인만 업새어버린다고하면월경은 꼿꼿이상태로 돌아가게될것입니다. 그러나 자궁의 발육이 불완전하다는 그원인보담도 란소의 긔능이 장애를 밧는다는 원인이 절대다수로 만습니다. 그러니까 결국 월경부조의 치료란 란소의 긔능을 활발히 하는데 지나지 안습니다. 종래 주사나 내복약이 홀몬제로 된것도 그런관계요 란소를·렌트겐에쪼이는것도 그런관계입니다. 한약의 성질은아즉 잘 모른다고 하지오만은 그역시 그 병에 쓰는 약은 홀몬제리라고 추칙됩니다.

그러나 란소를 렌트겐에 게 쪼이지 말고 란소의 웃줄기가 되는 뇌수하체(腦垂下體)에 렌트겐을 쪼이도록 하십시요. 그것은 최근 발견된 치료방법으로서 아주 특효를 보시오리다. 아랫두리를 벗을 까딱이 업서서 부끄럼 만흔 처녀들로서는 치료하기가극히 간편합니다 또 뇌수하체를 쪼이는 바람에 그 여페 잇는 자률신경(自律神經)도 쪼이어저서 그 것의 장애로부터 생기는 숨찬증 여드름 두드러기 등도 깨끗이나허버립니다.

女人劇의밤

主催 京城Y·W·C·A、職業女性俱樂部

『낸의 悲劇』

쫀·메이스필드 作 朴龍喆 譯

——配役——

개페	李宜熙	파氏	李根郁
디손	林命順	파夫人	兪貞淑
아ㅡ티	李良淑	티	張永淑
플	孫善姬	제늬	兪新富
드퓨	朴鳳子	넨	金甲順

時日 九月廿二日밤七時半

場所 府民館

會費 四十五錢(學生及會員二十錢)

後援 朝鮮日報學藝部

한대에애기여섯 (토픽)

지난팔월구일 미국「몬타나」주에 사는「아레링·스피싱거ㅡ」라는 녀자는 한번에 아히를 여섯이나 나핫답니다 가튼미국안에서 다섯을 한거번에 나허키우는사람이잇다고 활동사진을박고 전부에서 양육비를주고 야단법석을 치는판이라 이것은그것보다 하나더만케 여섯을나헛스니 손이 펑장하엿답니다 그러나애석하게도 먼저 나혼다섯아히는 죽어버리고 꼿스트로난 하나가살아잇답니다 이아히의 일홈은「마ㅡ조리! 루이스」라는딸아히라합니다

때뭇고 빗낡은 헌『파라솔』

새것처럼세탁하는법

때무든파라솔, 빗낡은파라솔을 말짱하게새것처럼 세탁하는법을 일러드리지요

◇

파라솔이 빗이낡아보기숭할때 (티구나얼룩은자리가 유난스럽게 더낡습니다만)는 파라솔을 펴서노코 전체를물로축인다음 벗헤 내어말립니다 그러면 전체로얼마쯤빗치낡어집니다만 먼저와가치 빗낡은자리가 표안나니까보기숭하지는 안케됩니다。

그런데 주의하실것은 때무든자리가잇다고해서 함부로 휘발유로빠라서는 안됩니다

파라솟을 빠실때는 먼저우산꼭지를 조하나헝겁으로 싼다음 우산을 활짝펴노코 물을축인다음물에다가 『마르세루』비누물을 무처문지르되 우산안쪽으로 손바닥을대고 거트로 솔을문지르십시요 『레이스』나 수노흔자리는 함부로문지르지마시고 탁탁치시든지 누르시든지해서 때를빼시요

이러케해서 때를잘빼신뒤에는 세탁소ㅡ다를약간 더운물에다가 지고 솔로그물을찍어 바르드시 씻습니다. 그런다음다시 맑은물을 뭇찍어깨끄시 씻읍시요 마지막으로 그우산이비단일때는 초산수(醋酸水)를 몃방울물에떠러트려 그물을바르고 그다음에 다시한번 맑은물로씨서버립시요 만약에 우산살에 녹시스러 그것이 천에배여더거나 꺼름에꺼러 빗이우중충한때는 초산수대신 일ㅡ리를의미지근한물에 오그람의수산(蓚酸)을타서 그것을 솔에적어 가볍게 흘려내리게하다음 맑은물로 씨서버립시요。

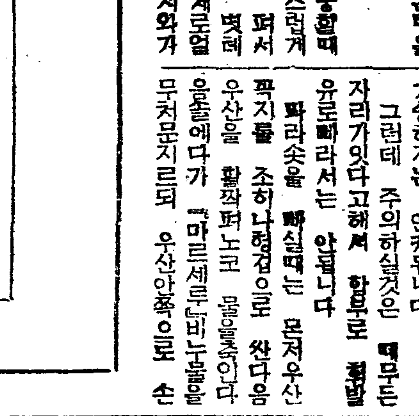

그다음 흥흥해이실때는 물의 그람을 『제라친』삼그람내지 그람을녹이고 거기에다 또로ㅡ트油를약간타서 그것을 솔로찍어 발라말립시요。

방수제(防水劑)를 사용할경우에는 『제라친』액에 『파라톨』이나『파라지트』나 『오이지트』가튼약을 녹여바른다음 마르거든 『醋酸알루미치液』을 솔로발라둡니다。

"염생이"

염생이 색기는
어른이 아닌데두 수염
이 달렷네。
죄ㅡ그만 바람에도
나붓기니까
염생이 색기는
고개를숙이고
파란풀닙만 뜨더먹는
다。

(글쓴사람 오장환)

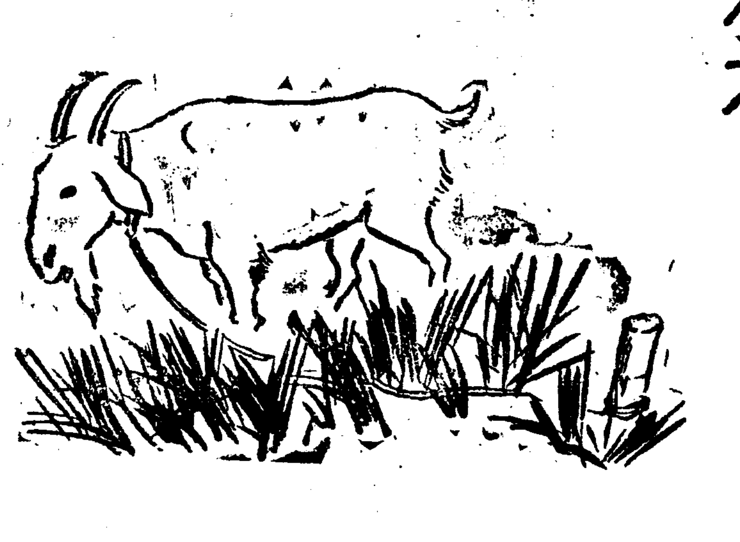

녀자들이부러워하는 날씬한몸맵시

살지는것을 끄려하지만 그대신 폐병이느러간다

젊은녀자들가운데는 몸집이뚱뚱하여지는것을 비관하고 이것을 고치랴고 예쁜나머지 무리해가면서라도 야워여지랴고 합니다 뚱뚱한안이라 몸집이 호리호리한것은 엣부다 하야작고 야워여질 궁리만내는것이 요사히 일업는녀자들의 일반적 경향이라고 볼수잇습니다 그러나 여긔대하야 요사히주국네ㅡ브의 련맹보건위원회에서는 아조 중요한결론을 내엇습니다 그내용을 살펴보면 젊은녀자들의 야워녀지라는 무리한 류행으로 말미아마 세계의 폐병예방은 방해가만타는 긔발한 통문이 위원회에 제출되엿답니다 그보고서에는 최근세계각국의 폐병증가를 지서한다음「이병의 예방이곤난하고 수효가늘고잇는것은 젊은녀자 환자가증가하고 잇는탓이다 이젊은녀자들의 폐병원인은 젊은녀자들이호리호리한몸집을 가지는것이아름답다 하야 모다이것을 숭상하고 무리를 하는데 따러서그것이 폐병으로 전환되는까닭이다 그리고 외부과회장을 너무중대하게 생각하고 잇는까닭에 음식물의 영양가치를 섞취할줄 모르고 보건을 깨트려버린데 큰영향이잇다 그러므로폐병예방의 첫처를 도모하라면위선 녀자들의 몸다장을 못하도록 하여야겟다」고하엿습니다

科學的作用

日ヤケ・肌アレ

清白に解消

살결에의 警告!

◎할타서혀가아리고매운것가든刺戟性이잇는것

◎水分과空氣泡等의無効成分을多量으로包含하야허버허버한綿狀의것은살결을害하고皮膚꺼름、기미、잔주름弛緩等을繁殖식혀서살결을速히老衰하게하는不良크림이므로모조록注意하야서良品을選擇하셔야합니다。

레ㅡ도구레ㅡ무는 優秀한有効成分만으로서맨드럿다、●濃度가놉고、●乳化狀態의 完全한 優秀品이므로、絕對無刺戟、●살결에 迅速히 녹아드러暑熱에疲勞한細胞에活力을 賦與하야 皮膚組織을根本的으로改造하야

一、볏꺼름、거치름을淸白하게解消

二、여드름、부룸、잔주룸、弛緩도씨슨듯이 一掃하고

三、알아볼수업스리만치 柔軟潤澤한美肌를 만듭니다

粉化粧下로

粉白粉의化粧下로使用하시면 거치살결기틀끼잇는살결인 분을不拘하고도구나 白粉이濃淡이업시잘 먹고 아름다운化粧——땀과脂肪에밀리지 안코終日生生하게오래가므로 粉化粧下로 레ㅡ도구레ㅡ무는絕對로必要합니다

美肌のまもり

レートクレーム

東京·平尾賛平商店

浪花館

九月十六日より九月二十二日まで 上映時間表

		第一回	第二回	第三回
板東妻三郎主演	まぼろしの十手	11.30	3.45	6.50
メトロ日本版	曉の初戀	3.07		
王…	愛…	12.35	4.50	9.30

第一回目の…は上映致しません

……入場料金 40錢

九月十八日낮부터二十二日까지 (晝夜二回興行)

青春座告別週間

堂堂三個月의長期公演을敢行하야 劇界의大旋風을이르킨劇團의靑春座가이제地方巡業의길을안두고여러분을下直하게되엿습니다 淸秋佳節의諸位의萬福을빌며떠나는靑春座를다시금보아주소서

崔獨鵑 脚色 新版 長恨夢 四幕八場

靑春座의長恨夢이얼마나조타는것은이미世間에定評이잇거니……

林仙圭 作 社會悲劇 愁風嶺 二幕

우리도우리도눈물이마르지안는이悲劇을우리는다만演劇이라고만보아치울수업는데에深刻한悲哀를맛볼수잇습니다

◆次週豫告

◆唱劇 春香傳 六幕十一場 朝鮮聲樂研究會大公演

◆靑春座湖南巡業

東洋劇場 西大門町 電光三三五

九月十九日晝間부터三日間大公開

高級映畫鑑賞週間

每日三回晝夜公演

正午十二時부터六時까지映

夜間七時三十分始映

大衆料金階上十五錢階下十錢均一

로이도프로덕슌社超特作日本語版

하루로지氏監督

喜活劇冒險篇 로이도의爆襲將軍

하롤드로이도氏大熱演

松竹下加茂超特作全發聲

巨匠冬島泰三氏監督

時代劇 江戸は移る

林長二郎主演

筑波雪子 南光明 風間宗六 磯野秋雄 小林重四郎 助演

江戸末期에哀嘆하여萬聲에가운데敢然히江戸川子의意氣를세워서新時代로움거가는江戸市中을闊步하던快男子相馬의金吉

이스트社超特作無聲映畫

찰스하인스氏監督

喜活劇 구락가작크

조니하인스主演

第一劇場 鍾路五丁目 電光一三五番

十四日ヨリ五日間 晝夜二回入替無シ

廿世紀フォックス・ルーシーン・オードリー主演

▲情 無 用 ツ

パ社マクマレー・ロムバルト共演

▲春 を 手 さ ぐ る

PCL堤眞佐子中野英治

▲處 女 花 園

大人五〇小學生木人三〇

PCL映畫と高級洋畫

若草映畫劇場 本町二丁目

朝鮮日報 京城販賣所 電本(2)一五九七

學藝

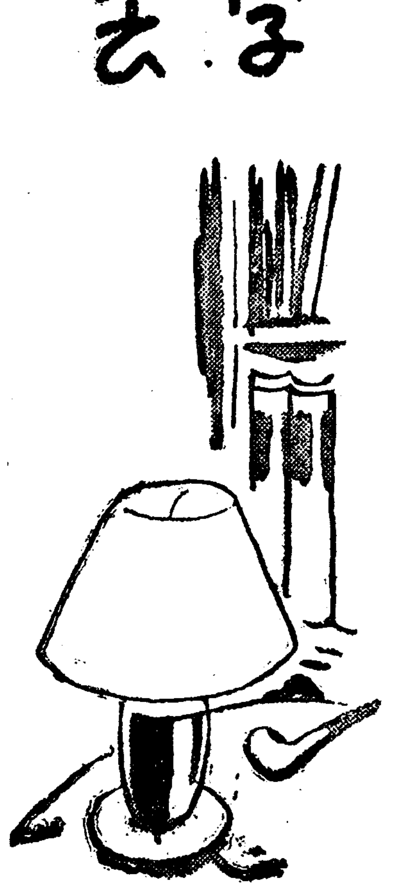

故事拾綴 ⑥ 往五天笠國傳

湖岩

天笠은 印度의別號니 五大笠이란 東西南北및 中央의 五方印度를 指稱함이다。慧超가 入唐紀初에 이五印度에 遊歷할새 그行程과 아울러 國土宗敎民風을 적거노흔遊記가 곳 往五天笠國傳이다。

寫本인 그遊記는 一行이二十七字로 三十字까지잇서 그字數가 相等하지 못하며 可惜한것은 이책의首尾가 殘缺되어 渡笠時의 航行路와 入笠後의 一部行程이아주 업서지고 말엇다。

그러나 그가 海路로 「칼보잔」와 「摩來半島」를 도라서 錫蘭島를 지내여入笠하게 되엇슴은 一切經音義에 依하야 어림프시 짐작할수 잇스나 入笠後 殘缺된行程만은 慧超의 原本이 나지기以前에는 永久히 疑問이다。오늘날 慧超遊記에는 그첫째지 第一行에 「寶。赤足裸形 外道不著」라고 上下가끼斷된 九個文字가 남아잇슬뿐으로 그것이 어대이며 또 무어인지 意味조차 明白하지 안하다。

그러나慧超游記에 完全하게드러난것은 佛陀의最後呼吸한拘尸那國에서부터이다。佛敎에선 佛誕生地、佛成道地、佛初說法地와아울러 이佛入滅地를四大聖蹟이라하야 거기다가巨大한 寺塔을세우고 同敎徒사이에巡佛하는標的이 되어잇서 巡禮僧이반드시 먼저參拜하는法이다

慧超가 이佛陀의 도라간 기픈遺蹟을 차젓슬때荒凉한人間을害하는森林속에人間을害하는野牛大虫이徘徊하며 녯날寺塔만남아잇스되오히려年年八月八日이면僧尼道俗이모혀佛供을 나라나大衆이發心歸依한다는迷信의이야기도간혹석겨스나이것을法顯과玄奘의遊記에 比하면 매아주적근셈이다。慧超游記가 오늘날見重하게되는特色의하나는確實히이點에 잇다하겟다。

慧超는 이 四大聖蹟을 차례로 參拜하고 다시 中印度의 國都 曲女城에 가섯다 이中印度는 일즉 玄奘의 巡禮할때 戒日王이란 英主가 잇서 東征西伐한지 六年동안에 마친내 五印度를 臣屬하엿스며 唐太宗이 王玄策을 보내여 中印度에 通聘한것도 이戒日王朝이다。慧超가 中印度에 갓슬때는 玄奘의 入九十年後라 아즉도 國勢는 衰頹하지아니하야 領土가 廣大하고 百姓이 繁殖하며 王은 大象九百頭를 갓고 그餘首領도 各기 二三百頭를 가저 그王이 스스로 兵馬를 引率하고 四印度와 戰爭할새 中印度가 항상 勝捷하야 諸國이 中印度에 入貢하는것을 말하엿다。

그러데 여기 注意할것은 第八世紀初의 中印度는 「카시밀」이란 나라에게 戰敗한바되어 國都까지 빼앗긴줄로 알엇드니 慧超의 이 記錄에 依하야 訂正함에 이르럿다 그러나 이것은 그 一例에 지내지 못한다 第八世紀初의 黑暗한 印度와 西域에 光明을 비처준이는 慧超임을 알어야 하겟다。

慧超는 中印度로부터 南行하야 三個餘月만에 南印度서울에 이르럿고 南印度로부터 다시 北行하기 兩個月만에 西印度서울에 이르럿고 西印度로부터 또다시 北行하기 三個餘月만에 北印度서울에 이르럿다。慧超의記錄에依하면 이 五印度의 衣着語言風法制가 거의서로 비슷하나 오즉南印度의言語가 差別이 잇는것으로말하엿다。今日도南印은 人種上으로 다른「드라이다」族의 居住地인데 그當時도 그리햇든 모양이다。現代印度는그當時보다 一百八十八國이나 잇거늘 어찌하야 千數百年前에는 서로 비슷하엿슬가。가튼 言語라도 歲月이 오래면 變遷하는것은 事實이나 이러케도 달라젓슬가? 또한 그當時 五印度에 共通한 奇現象은 刑具와 監獄이 업는것이니 人間이罪할때 그罪事를 따라 오즉罰金을 바들뿐이오 刑殺을 더하거나 監獄에 가두는일은 업섯다한다。

一批判과中傷一 最近의批評的傾向 (五)

白鐵

『同志로서의 人間은 그人間自身의 正體가 全然 消失되리만치 빗나는 光明가운데 描出되고 敵으로서의 人間은 오직 罪色暗晴한 거이 全境過가 患者로 描寫되고잇다 나는 그것을 正當하다고 생각할수 업다』고 林和君은 어떠케 생각하는지 모르나 나는淅去한 고리끼ㅣ가 文學을 위하야 남긴數多의 敎示中에 『인간人間』에 對한 敎訓을 最貴重한 遺訓의 하나로 본다

그와가티 過去의 프로文學이 人間을 抽象化하고 類型化하고 公式化하는데 잇서 結局은 文學에서 最重要한 人間의 地位를 無視하고 그人間을 喪失하려고할때에 그不祥한傾向에 抗하야 人間描寫論을 主張한것은 그自身同伴하고잇는 同時에 그것은 實로 切實한 文學의 現實的意義를 에 선主張이 아니엇든가?人間은 一般化하고 抽象化한것은 그러가에 過去의 新興文學의 過誤요 決코白鐵의 人間描寫論이 아니다 그후에 잇서 내가 나어서 人間探求의意義과 現代文學。課題로서의 人間探求와、喪失한人間을奪還하야 人間으로 歸還하자는 一切의 心境은 全혀 그러한 現實的必要와 切迫된文學史的要求下에 逢着 提起되엇든것이다

그러면 내가 描寫探求해여야할 그人間은 어떠한人間인가? 여기에 對하야 描寫論에 對한諸氏의 非難에 對하야數年前

答 論中에서 나는 簡單히 그人間에 對한 說明을 써하엿다 또한 近間의 他論中에서도 人間에對한 近代의 모든 理解가운데서 現代文學이追求해야할人間型을 個性과特殊性을 充分히 發揮하는 同時에社會的 普遍性을 象徵하는 人間에 到達해야 한다는것을 連次 指摘 主張해왓다 그리고 될수만잇스면、온갓 機會를 利用하야例를들면 文學史上의 實例等과今日의 우리들의 作品을 通하야 그 人間이 決코 漠然한 抽象的人間이 아니고 그와反對로 한作品의 特殊한人間 具體的實例의 人間으로서 追求한것은 처음이나 지금이나 마찬가지의 一貫된 精神이엇다 그럼으로 林和君等이 自己네들에게 便宜한 文句만을 竊取해가지고 나의 人間問題를 一般論 抽象論으로 돌리려고 數年동안勞努力햇다고 하더라도 結局은 全面으로는 君等의 論調가 도리혀 偏狹한 一般論에 떠러지고 잇는것을 表白한데 不過하얏다

하나 林和君은 「批評」은 公正해야 한다」고 一見 그럴듯한 前言을 내걸고 一面으로 나의 論中의 人間이 具體的이라는것을 是認한다고 하면서 그具體的人間 即 白鐵이

探 求하는 人間은 苦悶하는 人間이요 그苦悶해 現代的廢敗의 表徵!이라고 輕蔑한規定을 내리우며 그規定을 證明하기위하야 수다스러운 반說을 羅列하고 잇스나 이것은 첫재로는 林和君이 나의 論意를 二重으로 理解하지못한데서 하는말이요 둘재로는 三重으로 文學이라는것을 理解하지못하는데서 說叶한 失言이엇다

林和君은 나의 人間探求論의 結論이 『絶望과 孤獨에 빠진人間』이며『苦悶하는人間』이라고 斷定하고 잇스나 이것은 한論文에잇서 序論이 어듸부고 結論이 어듸잇는지를 모르고 하는 말이다 同序論中에서 내가 結論한것이 잇다면 林和君이 以上에서 引用한 便宜한 文句代身에 『내가 말하는 人間探求의 길은 一般으로 流行하는 그不安性……이아니고 不安하고 暗黑한 現實가운데 自進하야 正面으로 當當하며 苦忍 苦鬪하는……精神』이며「그悲慘한 苦惱가운데서 언제나 反逆의 精神을 不捨하며 그가운데서 一定한

未 來에 그苦惱에서 버서날것을 發見하며……그苦痛가운데서 自暴自棄에 떠러지안코 恒常 意慾을가지고苦鬪하가는人間을 말한것이엇다 그러고 또한 그苦惱의精神에 대하야 그것이 普通의 意味보다 훨신積極的 意味에서 使用햇다는것을 附加햇스며 그러한 內容의苦惱苦鬪의 精神이 現代의 不安暗黑한 現實에잇서서 不可避의 精神이라는것과 그苦惱苦鬪로 通하야 前進하는곳에 現代의 現實을 克服하고 나가는人間의苦鬪를 引用附加햇든것이다

現代思惟의 現實的形態 ⑥

金基錫

理性과行動 또는 思惟와實踐의構成에 지나지안는다。『生』은 분명히 이두契機를 그속에가진 『體驗의潮流』가튼것이아닐까。

『生』은 이體驗의 意味를 가저야한다。體驗。이것은 말하자면『生』의原野를 構成한다。理性이니 行動이니는 모도 이體驗의 原野우에깃드린다。體驗은 理解를 意味한다。體驗은 反省을 意味한다。理解아닌 反省아닌 體驗이라는것이 잇슬것인가。

『生』은 體驗인데 잇서서 그리고 理解이요 反省인데잇서서 그자신을 단순한存在또는 運動으로부터 救援하게된다。『生』이 體驗이라고해서 그리고 體驗이 理解와反省을 意味한다고해서 우리들이 못지않게 보아온『生』의行動的 實踐的性格을 도라가 허러버리려는것은 무론아니다。

『生』은 어데까지던지 運動이되어야한다、그런데 이運動이體驗의世界에 드리울때 그것은자기를 行動 또는實踐으로 限定한다。理性과行動 또는 思惟와實踐은 그것이 서로마조서야하고 또 서로엄매이어야 하게된다。그런대 다른것을 限定하는意味에잇서서 엇떠튼지 서로대여들때 이들이 그우에서는 한개共通的地盤이업서서는안된다。그共通된 地盤은 어데까지던지 이들을 차고 또 길리나아가는것이 되어야한다。이들을 부단히 품고 안어주고 쓰다듬어주는 어머니 가튼것이 되어야한다。한개어머니로서의 體驗。行動이나 實踐이나는 이 體驗속에 들면서 단순한 運動으로부터 자기를 살리는것이 아닐가。

體驗이 行動및實踐에 잇서서 說明될것이 아니고 行動또는實踐이 이體驗이라는 한개現實에 잇서서 理解되어야한다。

『生』이 단순한 存在나 運動이아니고 主體의 意味를 가진 體驗의 世界라는것은 우리들에게무엇을 가르치는가。우리들은 처음에『生』을 理性으로보는 見解를 버리면서 그것을 行爲에 잇서서、생각햇고 다시 行爲를 어느意味의 行動 實踐가튼것으로보면서『生』의 根本現實을 생각해보앗다。그런데 지금우리들은『生』의 現實이란 理性과 行動을 그속에 품고호르는 한개 久遠한 潮流가튼 體驗의 世界라고보는데 이르럿다。

輕氣球의世界

現代는 輕氣球와가티 亢奮되여잇다。空中의霸權은어듸로도라갈것인가? 世界의 各國에서 다투어가면서 飛翔하려는이때 輕氣球는正히 時代의 寵兒이다。(寫眞(上)은 白耳義의 서울브랏셀에서연닌 國際飛行祭에 各國에서參加한輕氣球、(下)는 海邊의「스포ㅣ츠飛行場」에서열닌 同例「스포ㅣ츠飛行競技大會」餘興으로올녀 밧보내하는五個의輕氣球)

白頭山探險의科學的成果
白頭山의地形的考察
一徒步探險의經路에만限하야一 ②

姜在鎬

今日白頭山附近에 보이는 玄武岩臺地는 이와가치되여 生成된다한다 그高原의最大가 六百米나되고 이圓하는 實로 約이五百里以上에 미치엇다。

其後 일러난 噴火는 局部、局部에잇는玄武岩의 小噴出로서 오즉白頭火山頂上에 上昇한 高勢의玄武岩漿은 天池에서 나려가는多量의 地下水에 壓迫되면서 瓦斯가되여 輕石(浮石)으로 化하야 내뿜는힘이 縱橫하고보다드되어 漂流하여 天池의 湖底를 破壞하고 空中으로 내뿜게되엿슬것이다。이때에 飛翔한것은湖底를 構成한 各種의 암갈岩의 破片 색갈앗캐란 多孔質의 玄武岩、白色의 玻璃質輕石等으로 되엿는대 이輕石(山成理學士의 硏究에 依하면 玄武岩質이라한다)은 그量이第一만흔데 朝鮮側만하더래도 今番探險區에 踏査 五萬分一地形圖에 있어 上「トランス」之一水의분어난다 (下)流부터 南으로는 胞胎里附近까지 分布되여잇슴을보앗다 이輕石의高原은 頂上에서 約十里나려와 鴨綠江水源地의 乾溝斷崖를 觀察하니 約二十米나되여보이고 나려오면서는 찻츰찻츰 두ㅅ텨가 나자지더니 胞胎里後嶺에 와서는三十二三糎에 不過 하엿스나 그分布는 더遠隔한 地域에 미치잇는지 모른다。이輕石層의分布야말로 白頭山의 地形의變化와 植物分布를 左右하는重要한要素가아닐가생각한다。이제項을박구어地形的景觀을槪觀하기로하자、

白頭山의地形的景觀

一、千里千坪의樹海

農事洞은 海拔八百六十米 紅湍水가 三池淵方面으로서 東流하야 豆滿江上流에 合水되는點에서 한十里上流에잇는 우리探險團의 最後舍營地이다、茂山서 이곳까지는 豆滿江을끼고오는곳이라 江岸의 地形을 車臺에서도 觀察할수잇섯다。南岸의山勢는高峻하고 溪谷은 깁히 浸蝕되여 斷崖絶壁을 形成한 峽谷이다 이斷崖에서 白頭山麓의地質的斷面을 엿볼수잇섯다、柱狀의玄武岩層과 多孔質의 火山岩이 더욱눈에띄인다、江물은 急流라 물소리搖動한데 군데 군데國境情緖를 자아내는 筏橫江流筏이보인다。그러나 農事洞서 半里를못가서 한조고만한 丘陵地를 오르면 먼山은蒼蒼머리를 숙이고 豆滿江溪谷은 좁아지고 水深도얏아 얏라서 조곰만한 溪川갓치만 보인다。누가 이것을 가르처 自然國境이라햇가 大自然으로보와서는 내땅 네땅할만한 곳이아니다。江의左右에 展開되는廣野는 넷적부터 갓한입上으로 부르는 千里天坪의 初入口下天坪이란데다。그러면 이天坪의 地名的意義는 무엇인가 天은 한울을 한 크고 놉다는 뜻인것이며 坪은 들 벌판 벌 地形上으로 흔히 山間에 展開한 平地 即十里坪 倉坪 油坪等의 類이며 日本內地에 平(タヒラ) 松本平 善光寺平이라부르는 地名의地形과 廣狹의差는 잇슬지언정 맛찬가지로본다 即天坪은 한울밋큰들이란 뜻일것이다。이天坪은 果然千里나되는가 저北塞記略에는 『白山以東、長坡以西處項以北、角峰以南、廣開大野、一望無際、所謂天坪』이라 하엿고 또 著者는 말슴니여『耳豆滿、十門之北、鴨綠、波豬之西、混同左右之地(今西北間島)無非天坪而天坪無非白山、其廣也又如此往往大池散布於天坪、西南臨望森森若星宿之羅列』이라하엿다 이에서 天坪의廣袤가 實로不可量이오 天坪이 白頭山기슭이(山麓荒野)의 總名이라한것도 짐일수잇다 西北間島도 勿論 天坪의 一部가 아닐수업는거이어니와 그南半인 朝鮮部分만하야도 엄청나게 넓은 地域을 包含하야 이山에들어오는사람의 胸襟을 시원하게한다 우리들 눈에든千里坪의景觀은 果然어떠한가 첫재 林相은 落葉松 白樺木 蝦夷松等의疎林地帶가 展開되면서부터는 아래로는 廣大한 濕地(沼地)가 三十餘里行程을 가로막아잇다 一種의雜草外에 茂盛한것은업고 풀풀이가 突起한데를 달리듯삼아 徒涉하다가 잘못하면 무릅까지 黑褐色의泥中에 빠지는 危險을當하는 泥沼地帶이다 이는 寒地에서 흔히보는 一種凍土帶의現狀인것갓다 基盤이玄武岩臺地로 되여잇는까닭에 冬季의降雪은 夏節에는 融解하지마는 排除할길이업서 恒常 地岩上에 停滯해잇다가다시 冬季에는 그물이凝結하며 草根을寒死식히는것이안인가한다 이低濕地를 지내서는 좁언덕이 잇서 (수해지면서 百花爛漫한 花草地帶가展開되다、이어서 대낫에도 컴컴한 密林地帶에 들어서게되는 (樹海)의 總名이라한다。이密林中에서 갓금 平地의 波濤를 일으키는것은 風害及火災에 넘어진 巨大한 枯木들이다。

故金鍾泰畵伯 一週忌追悼會

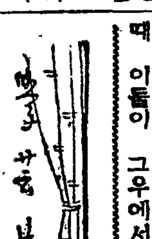

故畵伯 金鍾泰氏의 一週忌를 臨하야 故人을 追悼하는意味로來二十日午後三時 新興寺半月亭에서 氏의親友들이 모이리라고하는데 비록通知를 밧지못하신분이라도 來參하야주기를 바란다고。

會費 一圓은當日持參

讀者社交室

▲十八年前에作別한李永喜消息을라 奮奮한愈日鳴兒이여滿洲國龍春縣西門外春光學校에서作別한李原北雄君에게시다는 消息을 드럿스나只今은 何處在오 左記住所로 葉書一枚라도 보내주면 感謝萬千이겟슴니다

京城府阿峴町四七九의三 金光波

宿醉
로머리가무겁고、멍하고、思醉로苦悶하는때에는곳
ノーシン 노ㅡ신
을服用하라◇頭重과腦髓이消散되여頭腦가明快하게된다◇家庭에는필요

月經不順
卵巢實質ホルモン
オオホルミン 오오호루민
月經寡少、卵巢機能障害
結婚期前後의神經障害
特히、四·五十歲前後 에옵니다…
下腹痛、腰痛、頭痛、心悸亢進、發汗、上氣、肥滿症、眩氣、肩臂痛
其他生殖腺호르몬不足減退에基한
諸症患에奏効한다
오오호루민은卵巢實質호루몬製劑로서卵巢호루몬의分泌不足減退、缺落等에由來하는神經系生殖器系의全身的諸症에應用된다
發賣元 大阪市道修町 株式會社 武田長兵衛商店
關東代理店 東京市本町 株式會社 小西新兵衛商店
製造元 株式會社 帝國社臟器藥硏究所
36—435(O)

愛兒들때문에
母性愛의苦心에酬應된
天惠스런이育兒名藥
救急에 경풍·선열·기절·其他밤中에急病으로容態의急變에
治病에 단독·회충·신열이날제·胃腸障害·젓구역·靑便·消化不良·食傷·홍역·우두에
保健에 밤에울고·下毒·顔色이푸르고·여위는애·其他나면서부터弱한아히들께
金小兒良藥
樋屋奇應丸 (히야기응환)

無代進呈 育兒之友 新聞名記入申込
本家 大阪天滿 樋屋合資會社
11—K—4

◇九月十八日早朝三日間
◇特選十大特作
怪奇劇 怪人마부세博士
◇朝鮮京城撮影所特作發聲版
薔薇紅蓮傳
監督……洪吐無氏
主演……文藝峰、
名畵 도도
桃花劇場
十八日より第二回提供(四日間)
大都映畫超特級時代劇
幽靈一座
阿部九州男·木下[illegible]主演
大都映畫現代劇
中山 吞海
同山内英主 秀人
無敵亂鬪王 第二篇
米國コロムビア超特作日本版
社長は奥様が御好き
大都映畫鮮滿封切場
永樂町
中央館

連載野談 (三) (不許轉載)

布衣記

申鼎言 作
金熊超 畵

마를캐든총각 (七)

때는 팔월 한가위!

임금께서는 제사를 마를 끝에게 시조왕신사(始祖王神祠)에 큰 제사(大祭)를 올리옵시기로 유사(有司)들은 이에 분망하고 또한 궁중(宮中) 내전(內殿)에서는 왕비를 뫼시고 칠월기망날부터 지성껏 삼(麻)을 삼든 여러 처녀들이 그삼을 다시 고히고히 만저 새밝잔치(乞巧會)에상을 타려고 분주하고 궁성밧게서는 여러 국선(國仙)들이 칼춤추는데 장원을하라고 분주하고 시조왕신사 대제에 참례키위하야 여섯마을(六村)촌장(村長)은 물론 그밧게도 다름 여러곳에서 시조왕신사의 대제거행하는것을 구경할겸、또는 여러국선의 칼춤논것도 구경할겸 이때 저때 모여드는 사람이 끔찍이 만하야 서울안의 거리거리는 사람의 물결이 어지럽게 밀니엇다。

이때 팔월 한가위 비상(?)한 여러 아이들도 떼를 지어 이골목 저골목으로 몰려 단니며 노래

「선화공주님은
남몰래남글어
시집가시려고
밤만되면
서동방단여가신대요。」

하는 노래를 아주 깃부고 자미스럽게 주고 밧으며 서로부르고 단이엇다。

이노래는 어느골목、어느아이입에서나 모두 독가티 흘러나왓다。

「아야。이상한 노래!。저 아이들이 부르는 저 노래가어찌나 생겻슬가?。」

하며 그 아이들이 부르는 괴이한 노래를 듯든 여러 사람들은 크게 놀래엇다。

그리고 여러 사람들은 그괴이한 노래를 몰려다니며 부르는 아이떼를 맛나면

「이애들 그노래를 누가 가르쳐 주든냐?。」

하고 노래의 출처를 캐뭇는사람이 만하얏다。

그러나 그아이들은 역시 떼를 지어 몰려나며

「몰나요。아이들이 그저 불느는 노래예요。」

하고 누구나 그 노래를 가르켜준 사람이 업다고 헤알하려릴수 업슬 지경이엿다。

그 여러사람들중에도 나히 며은 사람들은 그노래를 부르는 아이떼를 만나면

「이놈들! 그런 노래를 부르면 죽어!。다시 또 불럿다 봐라!。모두 잡어갈텐이냥。」

하며 그노래를 못하게 너머나 낭패하야 다시는 부르지 못하도록 금하기도하얏다。

그러나 그 노래를 부르는아이들은 역시 몰려가며

「우리만 부르는 노래가 아니야요。아이들이 모두 불느는 노래여요。이 노래를 불울줄 모르면 못난 아이래요。」

하며 그아이들은 더욱 목소리를 놉히여 그괴이한 노래를 부르며 이리뛰고 저리뛰면서 달어 날뿐이엿다。

이와가티 그노래를 부르는것을 뭇는 사람들중 어떤사람은 그 노래의 출처를 알어보려 하얏고 또 어떤사람은 그노래 부르는것을 금하기도하얏다。

그러나 그노래는 어떠게되어서 한 동요(童謠)로까지 떠지게되엇든것을 알길이업고 또는 금할내야 금할길도 업섯다。

이에 여러 사람들은 그노래를 부르는 아이들을 만날적마다 큰소리로써 꾸짖기는 하얏스나 그들도 서로 조용한 자리에 이르기만하면

「아야、이상한 소리!。아무가 밝히어서 그아이들이 그노래를 불으기가 만무하엿。또는 그아이들을 양천하기로 얼룩이들을 선화공주께서 그런 부정한일을 행하실리도 만무한 일 아닌가。서동방! 서동방!。 사람이 사랑에 빠지면 또 무엇이든 못하랴마는…… 괴상한 노래!。」

하며 그들은 선화공주가 그런 행동을 하얏슬리가 만무하다는 의심으로써 서로 지거리고 수군대엿다。

그러나 여러사람중에도 엇어 가벼운 사람은

「제기。불때지아니한 굴뚝에서 연긔가 날나고。옛말속은 말어도 한길 사람의 속은 모르는법。」

하며 선화공주가 분명 그런부정한 행동이 잇슴으로써 그런동요까지 생기게된양으로 말하는 사람도 만하얏다。

圍碁對局譜 ―14―

本社主催

白 尹周炳
黑 劉鎭河

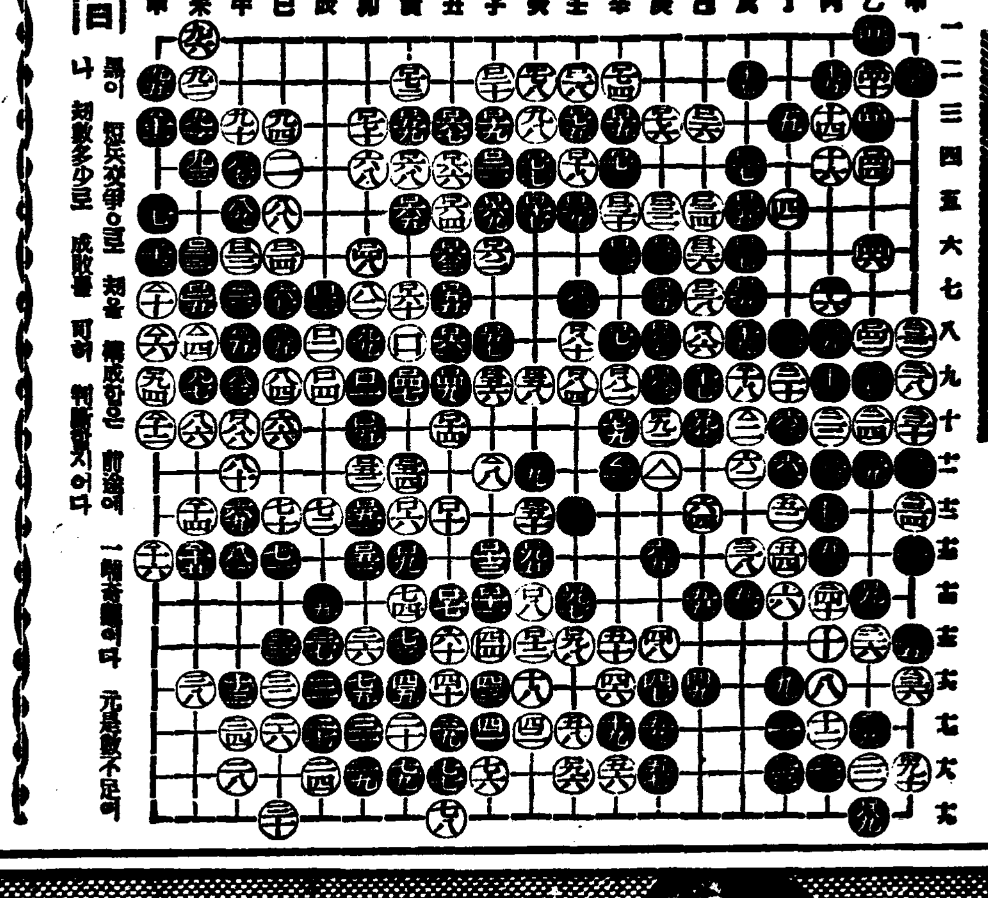

● 丁의八 ○ 丙의十一 ● 丙의十 ○ 乙의十 ● 丙의八 ○ 乙의十五 ● 乙의九 ○ 乙의九 ● 甲의十一 ○ 乙의十一 ● 甲의十 ○ 甲의十一 ● 甲의八 ○ 甲의十三 ● 乙의十二 ○ 甲의十五 ● 甲의十六 ○ 戊의十二 ● 戊의十三 ○ 乙의十七 ● 丙의十四

秦禧文氏評曰 黑이 短兵交爭으로 처음 構成한은 前途에 一期去嫌이다 元是數不足이나 劫數多少로 成敗를 可히 判斷할것이다

社催 將棋名手對局譜 (三十)

楚先手 全于石　漢 李在鳳

◀ 百二十手圖 ▶

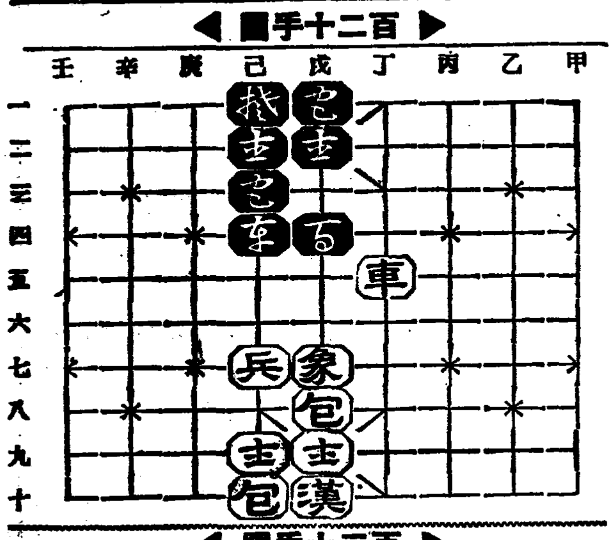

◀ 百三十手圖 ▶

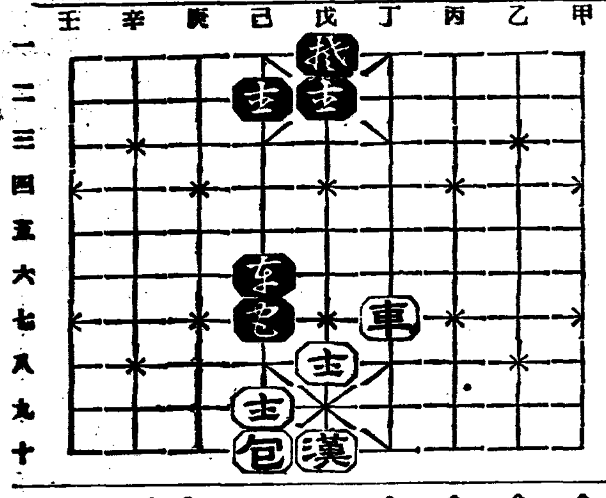

己三包―己五打兵　丙四象―戊一打包
丁五車―丁四　丁六包―戊六打包
己四兵―己六　戊九士―戊八打馬
戊七象―丙四　己一包―戊一打象
戊四包―丁六　丁四車―丁七
　(未)

라디오

十九日 (土曜)

◇午後六時 連續兒童劇(二)「행낭아이」一景
―配役―
順子(主人)……崔鳳亨
玉順(그의동무)……崔英淑
慶伊(同　)……朴永愛
聖玉(행낭아이)……朴永熙
泰植(聖玉의오빠)……金小泉
順子의아버지……金喜重
聖玉의아버지……張弘敎
金서방(행낭)……姜仁奎
京城어린이放送會
指揮 金洛升
效果 金虎俊
音樂 姜俊熙

◇同六時二五分 兒童新聞
◇同六時三十分 週間時事 朝鮮日報 咸尙勳
◇同七時三〇分 講演『新聞의社會性』 毎日申報 柳光烈
◇同八〇〇 孔明歌外 一、孔明歌 二、寒碧歌 三、山念佛 四、변조난봉가、개성난봉가 金順紅 金損鳴
◇同八三〇 野談 丈夫心境 庾秋岡
◇同九〇〇 獨唱 一、嘆息의노래…로젤리作曲 二、도라오라 소렌토로…쿠르티스作曲 三、西班牙小夜曲…비제―作曲 四、미의노래…푸치니作曲 五、歌劇마담버터플라이中에서 어느개인날…푸치니作曲 金聖榮 피아노伴奏 文用珍

第一放送

◇午後六時(大) 童話劇 童心座
◇同六時二五分(東) 講演 長瀨貞一
◇同七時三〇分(東) 新日本音樂
◇同七時五〇分 管絃樂合奏 久本音樂社
◇同八時二〇分(大) 物語 坂東秦三郎
◇同九時 時事解說

二十日 (日曜)

◇午後零時五〇分 報知外 一、報知 二、六字배기 三、興打鈴 四、개고리打鈴 金錦玉 金南洙
◇同一時二〇分 레코―드音樂
◇同六時 名作童話
◇同六時二五分 心田開發講演 田榮澤
◇同七時三〇分 歌曲 一、羽調 二、羽樂 三、還界樂 四、界樂 五、編 金美花 崔鳳仙 金桂淳 洋琴 金桂淳 大笒 金永根 杖鼓 金一宇
◇同八時 流行歌 一、고깃배 二、울면서기다리며 三、꿈을실흔배 四、追憶의손 五、그리운내故鄕 伴奏 DK管絃團 全英吉
◇同八時二〇分 詩調와謠書 一、詩調 二、짝타령 李文源
◇同八時三五分 노들江邊外 一、노들江邊 二、도라지打令 三、密陽아리랑 四、靑春歌 五、방아타령 六、방아타령 細笛 高玄山 金德玉
◇同九時 唱劇調 一、短歌아서 短簫 崔壽成
◇同一〇時 朝鮮交換放送 一京城으로부터― 吹樂 一、行進曲 吹打 一、民謠 古調아리랑 (大平簫獨奏) 三、俗曲 굿거리 四、民謠 방아타령 (演奏되는樂器名 太平簫 喇叭 龍鼓) 三絃吹樂團 指揮 朴基東 演奏 大平簫獨奏 朴晶植
◇同十時? 鼓手 丁元燮
◇唱歌上事 二、唱劇調 朴初月 鼓手 丁元燮

第一放送

◇午前六時三〇分 農村講座 千田貞雄
◇同一〇時(東) 講演
◇同一〇時三〇分(大) 講演 矢追秀武
◇同午後六時 合唱과피아노、바이올린 淺草香末起
◇同七時三〇分(東) 歌謠曲 竹內富子外
◇同七時五〇分(東) 漫藝 田中佐和子
◇同八時一〇分(東) 映畵劇 柳家三亀松
◇同八時五〇分(東) 浪花節 P・C・L 浪花亭奴

二十一日 (月曜)

◇午後〇時五分 映畵이야기『隊長부리바』
◇同一時一五分 講演 『禮莫이야기』 經學院 安寅植
◇同三時一〇分(東) 敎爾時間
◇同六時 코ー넷獨奏 一、푸른하늘 二、거렁의노래 三、스코른핀드、四、悲한救助者아리아扶桑曲 (第一放送에依함)
◇同六時二五分 經濟解說 普專敎授 洪性夏
◇同六時三〇分 兒童新聞
◇同七時三〇分 帝國講座 總督府視學官 張膺震
◇同八時(釜) 流行歌 釜山公
◇同七時? 피아노 作奏 W・E・노ー델 歌唱? 曾田平八郞

◇同八時二〇分 小春香歌外 一、小春香歌 二、제비歌 三、船遊歌 張香蘭 孫瑞鳳
◇同八時三五分 音律 合奏 風流 奚琴 金一雙 大笒 李德翰 細笛 金一串 杖鼓 金宗才
◇同八時五十五分(東) 國內아나운스 世界·코ー스 日米國際放送
◇同九時 米國으로부터 一、나이아가라瀑布소리 二、인디안土人의音樂 三、카우보ー이의노래 四、西部大草原地方의舞踊音樂 五、黑人의宗敎音樂合唱 六、南部山岳地方의音樂
◇同一〇時 朝鮮交換放送 京城으로부터 會寧으로부터中繼 一、港口의女子(朝鮮語)(朴) 二、東京娘(日本語)(金瑞) 三、江南哀想曲(朝鮮語) 四、船頭可愛いや(朴) 伴奏 樂友會管絃團 朴壽德 金瑞寧

第一放送

◇午前六時三〇分(東) 基礎英語講座(一) 鹽谷榮
◇同一〇時三〇分(東) 家庭講座
◇午後零時五分(東) 落語 三亭園歌 三孝
◇同二時(東) 婦人講座 石田하루
◇同六時(釜) 釜山開肩一週年記念 釜山公會堂에서中繼
◇同七時三〇(東) 부라질民謠 (부라질에서부러)
◇同八時一〇分(東) 物語 江川宇禮雄
◇同八時四〇分(釜) 掛合義太夫 越田京醉外
◇同九時五分(釜) 長唄 杵屋六美彌外

曆
九月二十日 (日) 舊丁亥八月小(初五日)
乙巳·火·房·成
●祭祀에宜함
●秋分二十三日(舊初八日)
●寒露八日(舊二十三日)

映畵界消息

銀盤上의女王
헤어핀에敗戰

銀盤의女王「소니아·헤니」孃은 二十世紀폭스社와 三年間의契約을締結하고第一次主演映畵로「위-인·어-! 미리온이라는 映畵를 촬시도니!·런필드 監督下에 撮映中十日午後八時 十四名의코ー 러스껄과함께 氷盤上에서妙技를演出하고 잇섯는데 突然넘어저 四日동안出演이不可能할듯하다 서엄중이에打撲傷을입엇슴으로 그런게 넘어진 原因에對하야 撮影所當局調査한바에依하면「코ー러스껄」「헤어ー핀」이 氷盤우에 떠러진것을 同孃이밟엇든것이라고한다。이리하야 撮映所內에서는 絶對로헤어ー핀을 떠러트리지 말라고 注意가 揭示되엿다

ライオン齒磨

潤製 (ジュンセイ)

이라운

이것이야말로 德用無比!

어느분의마음에든지 맛는大罐入의發賣!

白熱的人氣、놀낼만한 賣行을보이고잇는 가장淸掃力에豐富한……

潤製ライオン은、새로大罐入을提供하야 愛用各位에奉仕하엿슴니다 모조록愛顧하여주시기를 바람니다

―定價金二十二錢―

景品들이同時에當籤

アペック・サービス

A賞 一千名
(가) 포ー타블蓄音器와 晴雨兼用婦人洋傘
(나) 寫眞機와 핸드빽
(다) 寶石入指環과크롬팔목時計
(라) 玩具電氣機關車와人形
(마) 美術机上時計와鏡臺
(以上各二百名式)

B賞 二千名
萬年筆과샤푸펜실
全安面刀셋트
(弊店에서撰定送付)

C賞 五千名 앨범과紙切나이푸
D賞 一萬名 ライオン德用비누와다오루

能書二枚와外函二個를 一組로하야應募하시오

ライオン煉齒磨 (德用、大型、中型) 齒刷子(一號、二號、三號) 어면것이든지能書二枚와其外函二個를一組로하야
(一) 希望하시는A賞하나
(二) 住所와氏名
(三) 朝鮮日報名
을外函에쓰시오

潤製ライオン齒磨로 應募하시는境遇에는能封二枚가能書一枚와外箱一個에適用합니다 따라서潤製만인境遇에는每封四枚가一組입니다 帶封은葉書大의조회에부처서右三項을쓰십시요

郵送은ㅡ一組마다封筒에너허十五丁目까지三錢切手(十五구람또는端數마다三錢)을貼付하야左記로보내주십시요 買求하신販賣店에서도取扱합니다

東京市本所區うまや橋際 又は大阪市東區備勞町三丁目 ライオン齒磨本舖アペック·サービス係

締切 期限 … 發表 은 新聞紙上으로發表함
抽籤 …

ライオン齒磨本舖 株式會社小林商店 東京·大阪

災害地尙州郡內에 要救濟民五萬名

若干의民間救急은紅爐點雪

所要救助費百萬餘圓

【尙州】경북상주군하 금번홍수가 남기고간 참혹한 그림자는 군경당국의조사에 따라 차차명료히 낫타나게되엿다 피해호수 구천구십칠호에 인구사만목천이백사십이인은 경지、주택과 가산집물을 일허버리고 로천생활을 계속하며 참혹한지경에 헤매는리재민이 대부분이라한다 명년 맥추까지 외부의막대한 구제가 아니면 도저히 생명을 유지하지못할지경이라 적어도 맥추까지의 구조비를 개산하면 일백사십삼만사백구십칠원이라는 방대한금액이라 여간 민간구제로는 홍로점설에 불과하야 이들리재민은 날이점점 치위옴에 하날를 우러러 부르지즐 다름이라고한다

金潤九力士의 慰安實演盛況

【安岳】첫가을을 당하야 본보애독자 위안회를 개최키로 기회만엿보든차에 진남포출생의김연구군이 다년간 적공한 력기기합술등의 예기를 발휘코저안악에 지난십사일 도착한것을본보안악지국에서 일선하야 애독자위안삼연의 밤으로 하롯밤대평극장에서 개최햇는데 장내는 초만원의 성황이엇고 김군의그 평장한 힘 그리고 기합술의능난한 예기는 장내를 긴장시커 대성황을 이루엇다한다

陝川郡雙冊一帶에 三千名飢寒에直面

벌서流離者가續出

【草溪】풍작을 예상튼보리(大麥)도 결실기(結實期)에 약두달동안 계속된비로 인하야전부고사하야 대흉년을 당한 경남、합천군쌍책면(雙冊面)일대에 설상가상으로 지난번 삼사차에 궁한 폭풍우로 농토와 가옥을 류실하고 사선에 방황하든 이천오백여명리재민들은 당지면당국(面當局)에서 배급하여준 구제미(救濟米)로 일시명하여왓스나 지금은 구제미 쪼차결핍되여 살길을찾차 정처업시 떠나는자가 매일속출 하는현상이라고하며 하루밧비 도당국의철저한구제책이잇기를 바라는중이라고한다

滿員超滿員의 救濟演奏大會

—淸津記友團主催—

【淸津】『우리도 리재동포의참혹한 환경을그대로 묵시할수업소 떠구나우리가 자라난 남국에 이어마어마한 소식을 듯고야 엇지견딀수잇서야지요 우리의 가진것은 옷도아니요 돈도아닌 남과다른 기술(技術)뿐! 이기술의 미치는대로 우리도피와눈물을 뿌리겟소!』하며 류십여명의 청진부내 기생제군으로 치고잇섯다 이에 청진시내조선문신문기자로서 조직된 긔우회(記友會)에서는 지난십사오량일간 이들권번(券番)의후원을바더 수해구제연주회를 시내신암동공락관(共樂館)에서 개최하엿든바 과연 인끼는 연주회로 총집중되야 량일간만원 초만원의대성황을 이루어 청진에 일즉보지 못하든성적을 나타내여 량일간 입장인원 천수백명에달하고 즉석에서 의연금을 출연한것만이 일백사십여원에 달한다는데 씨명은 다음과갓다

▲五十圓 金龍煥 ▲十圓式 北鮮米油組合職員一同 金源根 金雲松 金□鎬 ▲五圓式 安全택시―職員一同 田一館 淸樂園 新岩洞飮食店組合 池昌一 ▲三圓式 姜炳富 玄吉弘 北鮮醫院 尹相禧 吳基旭 李春成 申哲龍 ▲二圓式 崔龍鮮 金仙月 ▲一圓 裵明玉

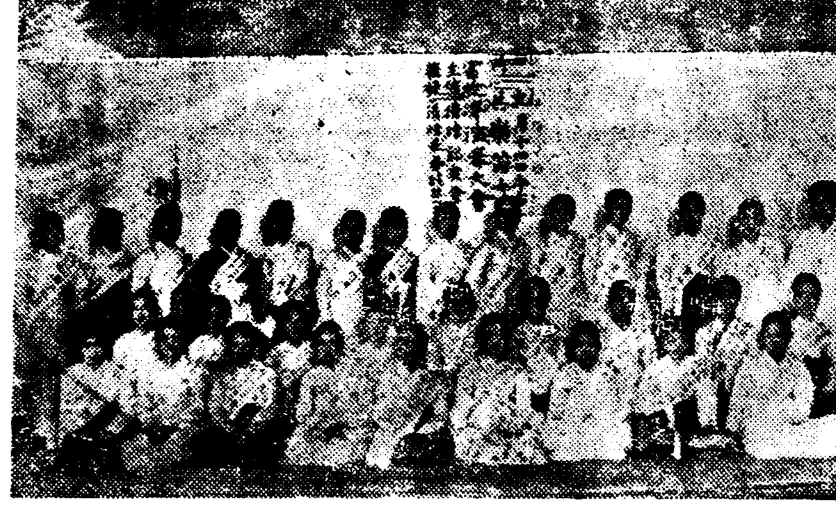

◇…水害同情畵報

(上) 本社淸津支局에山積한佛敎婦人會의寄托品 (下) 淸津記友團主催인救濟演奏大會出演妓生一同

江華温水分局에 義捐金品寄託

【溫水】삼남을엄습한 폭풍수재로백만의리재민은비참한정경을이루고잇는데 이정경을동정하는 온지방에서는 의류오십점과 현금륙원십삼전을 본보온수분국에가지고와서 하원어린동포와 리재지 형제들게보내달나고 눈물석긔압으로 부탁하엿다는데 의연자 씨명은 아래와갓다

月明地敎會 衣類四十二點 金二十五錢 康福振二點 李仁實一點 金在福一點 高泰煥一點 黃用根三點 柳士山一點 黃鎭玉一點 李鐵心二點 黃一奉一點 李玉禮二點 全顯班五點 柳永男四點 金愛順一點 裵玉心一點 李貞禮一點 黃貞淑二點 張錫淵五點 劉學先十錢 劉在順十錢 黃成男五錢 無名氏八點 沙器里敎會衣類十一點 金四圓十錢 李康述五十錢 金振根三十五錢 車福眞二十錢 金學凡二十錢 李康規十錢 韓興成三十錢 韓仁成十五錢 韓連成一圓 李良宰一圓 韓德洙二點 金順伊一點 張愛羅二點 金玉瑞二點 李鐘宰二點 金貞玉三十錢 康요한二點 草芝敎會衣類三點 金五十錢 敎會五十錢 文貴男三點

蔬菜飢饉으로 窮民生活脅威

【進永】경남진영지방은 원래무배채(靑白菜)의 산지로서 매년 타지방으로 이출이 적지안튼바 금번은 폭풍우의 피해로 소채가전멸되엿는대 그후재파한것도 만시와 충해(虫害)로인하야 전연생장이불량함으로 진영시장에서는 소채를 구경하기어려운고로 마산지방으로부터 역입(逆入)하는것은 가역이심할이나 알증할 뿐아니라 수요의 대부족을 고하고잇슴으로 나물과 국으로 량식의부족을 보충하여오든 세궁민(細窮民)들은 생활상곤란을 밧고잇슬뿐아니라 일반위생에도 영향이잇스리라하야 모다우려하고잇다고한다

罹災同胞救濟 素人劇을興行

【營口】영구조선인체육회에서는 삼남수해리재동포를 위하여 다소구제금이라도 어드려고 오는 이십륙일에 조선인 회관에서동정의소인극(素人劇)을 한다는데 일반유지제씨들은 다수히 래참하여주기를 바란다고한다

學院敎員들이 硏究團體結成

【元山】원산시내에잇는 각학술강습소(學術講習所)교원들은 금십구일오후두시에 시내 명성학원(明星學院)강당에 모여 호상친목과 학술연구를 목하적는단체를 결성하기로 의견이 일치되엿다는데 당일참가할 강습소는 다음과갓다

春城學院 明星學院 普惠女子學院 斗湖學院 淮明女子講習所 元山佛敎學院

長津庭球大會延期

【長津】장진군신남면 하갈공보교에서는 본보장진지국(長津支局)후원으로 전장진(長津)와 하갈각관공서 대항정구대회를 지난십오일로 개최케되엿든바부득한 사정으로 이십일로연기하엿다한다

救濟品二千餘點

各罹災面民에게配給

【通川】금번대홍수로인하야 다수의 리재민을 내이게된 통천군에는 지난십칠일본사에서 보내구제품팔백칠십점을 필두로 지방에서 모히것을합하야 이천사백여점을 각면으로 발송하엿든데 군당국에서는 매일 답지하는구제품접수에 대분망을극하고잇다한다

面名	數量 點	面名	數量 點
通川面	三五七	鶴一面	一三〇
踏錢面	五四	臨南面	九四五
歙谷面	七三	碧養面	七八六

反滿抗日工作中인 普濟敎會에彈壓

大民兵蜂起식히려는計畫暴露

重要幹部續續檢擧

【新義州】최근 평북대안 동변도(東邊道)일대에는 반만군의조량(跳梁)이 심각화하여저 팡동군이 추게(秋季)대토벌을 개시하려고하는이때 만주국 건국(建國)전까지의 구군벌(舊軍閥)의반만항일(反滿抗日)운동을 지하공작중인 보제불교회(普濟佛敎會)이라는 종교단체의 토벌를하기로되여 이미 룡강성수현(龍江省水縣)에서는 동교회의간부 류경태(劉景太) 하흥국(夏興國) 오전마(吳殿馬) 마국승(馬國陞)등을 검속을하고 만주전체에 이르러 대검거선풍이 전개되엿는데 당 보제불교회원의 전부가 구군벌 태도회(太刀會)와 홍창회(紅槍會)등으로 이래 만주각지에 분회(分會)를 포설하야민심교란공작에 매진하야왓고 금번구월과시월을 긔하야 전만주적으로 대민병(大民兵)을 봉기식히여 이로반만항일운동의 목표를 달성하려든 것이라한다

三十餘分에亘해 栗大의雨雹猛襲

田穀은五割稻作은三割減?

平原郡海岸一帶雹害

【漢川】평원군해안(平原郡海岸)일대에는 아상일전부터 갑작이 긔온이나려 일반농민은 냉해를 념려하여오든바 드듸여 지난십륙일 오후일시경에 밤알만큼식한우박이 삼십분동안이나 쏘다저 농산물의 피해는 막대하다 그중배채는 전멸상태이고 기타 전곡은 오할벼도삼할에감수를예기한다고한다

平壤에도雨雹 農作被害甚大

【平壤】십륙일정오부터 우박이 쏘다지면서 평양지방의긔온은 뚝 도떠러저돌변적 현상이라구는 하나농작물에피해는 퍽만타더군다나한해갓헤 자라나기 시작한 농작물은 최근찬일긔와 비로인하여 결실에 큰손해가잇고 또 조(粟)와가튼것은 쪽이도다 큰 감수를 상상케한다 그리고 산간군부에는 눈이나린지방도잇서 펵도 농작물수확의 장래를 우려케하고잇다

坡州地方에도 雨雹과初霜

【汶山】파주(坡州)지방에는 지난십칠일오후세시경부터 폭풍우가 습래하며 우박이 오분간이나 계속하야 콩알만한것이 쏘다저서 일반농작물의 피해가막대하며 또요사히 연이일간이나 무서리가 나리여 농가에서는망지초조하고잇다는데 파주군내에는 금번봄에는 한발 여름에는 수해 가을들러서는 박재로 재해는 계속되여 일반농가에서는륙십일년전 병자(丙子)년을 연상하고잇다한다

載寧郡下望月里에도 農作物에致命傷

【載寧】재령군청천면 망월리(載寧郡淸川面望月里) 일대는해마다 우박재의 피해가 막심하야 우박이 기만되면 농민은 전률을 마지안튼바 지난십칠일 오후두시경부터 약삼십분동안 밤알가튼우박이 나리어서 답곡(畓穀)전곡(田穀)을 물론하고 일반농작은 전멸상태에 이르럿다한다

岐陽地方에는 苹果、野菜大損

【岐陽】십칠일저녁여섯시경에기양부근과 강서일대에는 직경오분이상의 큰우박(雨雹)이 나리여 농작물에 만흔손해를 입히엿는데특히 야채 평과(苹果)등속에는손해가막대하다한다

李完吉氏의美擧

【長津】장진군신남면하갈외생조합장(下碣衛生組合長)리완길(李完吉)씨는 오는이십일 당지하갈공보교(下碣公普校)주최와 본보장진지국(長津支局)후원으로 전하갈각관공서대항정구대회(下碣各官公署對抗庭球大會)에 관한비용일절을 독담하는동시 상품으로은컵두개까지 기증하엿다는데 일반은 씨의이고마운 미거에자못 칭송이적지안타고한다

滿浦沿線一帶에는 벌서白雪이紛紛

【平壤】갑작이떠러지는 긔온은 십륙일 평양일대에 우박까지쏘다노앗고 십칠일오전열시에 만포선(滿浦線)구현령(狗峴嶺)일대에는 백설이분분하여 삼분이나 싸엿는대 순천의 이야기를 드르면 분분한 백설은 천지만흥의 산야를 백색으로 장식하여 때아닌 미관을 보혓다한다 그러나 이때문에 농작물의 피해가 만흔모양이며 일긔가 갑작이 차지기때문에 평양시내에는 독감이 창궐하기 시작햇고 산간 군부에서는 또다시 냉해를 보게되엿스며 평탄부에서도 한재된끄테 일긔의 부조로 농작물에 손해가만흘모양이어서 우울은 늘러가고잇다

衣類八百餘點 現金三十餘圓寄托

水原三一、三一女子兩校兒童

【水原】수원삼일학교 삼일녀자보통학교아동들은 지난 십륙일 의류팔백팔십일점과 현금삼십이원오십팔전(삼일학교아동으로 의류사백[illegible] 현금삼십[illegible] 삼일녀자보통학교 아동으로 [illegible]삼백팔십팔점)을 남조선리재[illegible]에게 전하야달라고 긔탁하[illegible] 삼일학교삼년생 리[illegible] 그리[illegible]( )이년생 리과형(李□)형제는 각긔의류십삼점을 가지고 왓는[illegible] 그아동의 가정상황을들어보면 그다지넉넉지도 못하고 그아동의 아바니 리대인(李大仁)씨는 수년전 적수공권으로 수원에와서 근근히상업에 종사한결과 지금에와서는 그날그날유족한생활은못되나 군색하지는안타는데 그아동들꺄지도 고생한가정에서 자라나니만큼 그와가티 동정의열정이 만타고한다

全洞民이總動 金六圓八十錢

【會寧】회녕읍독구역내에 한민이 모여사는 동문외 토기점촌에서 금번남조선 수해리재민의 참상을생각할사록 참을수업서서 이십여호빈한한민이 한사람도 빼지지안코 구제금륙원팔십전을 모와가지고 지난십오일에 수해지 리제동포에게 약소하지만 전달하여 달라고 본사회녕지국에 긔탁하엿다

興業會社壯擧

【寶城】보성흥업주식회사(寶城興業株式會社)에서는 금년사월에 득량면해평리간이학교(得糧面海坪里簡易學校)건축비 륙백원을 희사한일이 잇서 면민의긔억에 아직도남어잇는데 금번보성군내의 리재민에게 동정의뜻을표하여 달라고 금일백원을 팔월말일에 보성군수에게 위탁하고 금번해로인하야 파괴된해평리(海坪里)다리 가설비구백원을 구월초에 희사하엿슴으로 보성군내에는 동회사의장거에 대하야 칭송이 자자하다한다

崔仁鵬氏의— 感激할同情金

【延吉】멀리 고국동포의 참상을 들으면서도 형세가 어려우니 마음만 안타갑게지내는것은 이역에서 신고하는형제가 다를것이다 당지 만주채금주식회사(滿洲採金株式會社)에 근무하고잇는 최인붕(崔仁鵬)씨는 요사이처음으로 귀여운 따님 진옥(珍玉)을 어덧는바 동채금회사 사원일동이축하하는뜻으로 금일봉을 가저온것을 그대로 우선이것을이번 남조선리재동포에게 조선일보사를통하야 전해달라고 지난십사일 본사연길지국에 긔탁하야왓다

地方人事

▲朴容圭氏(醫師)載寧面文昌里에서開業人事次本社載寧支局來訪

營口

水害救濟素人劇

▲時日 九月二十六日午後七時
▲場所 北本街朝鮮人會館에서
◇主催 營口體育會
◇後援 朝鮮日報營口支局

紅峴

全朝鮮脚戲大會

▲時日 九月二十二、三、四、三日間
▲場所 黃海線紅峴驛前廣場
◇主催 紅峴繁榮會
◇後援 朝鮮日報社紅峴支局

裡里

全朝鮮自轉車大會

▲時日 十月十六、七兩日間(雨天順延)
▲場所 裡里公設運動場
◇主催 朝鮮日報裡里支局

愛慾의彼岸 【105】

李光洙 作 金康穆 畫

혜련이가 김장로의 방에 들어오자 문밧은 슬적 자리를 비켯다。그리고 다트데 가는 모양으로 발자욱 소리를 내고는 엽방에 들어가서 부녀간에 하는 말을 엿듯으려하엿다。

『너 요새에 무슨 걱정이 잇는게로구나』

하고 김장로가 입을 열엇다。

『아니오』

혜련은 아버지를 바라보면서 대답하엿다。

『바로 말을 해랑 너 왜 요새에는 나 보고 아모 말이 업서?』

『무어 특별히 엿줄 말슴이 잇서요?』

『그런게 아니야。무슨 걱정이 잇거든 아버지 보고 말을 하는게지、그래서 쓰는냥 어서 속에 잇는대로 내게 말을 해라。들어보아서 페워줄일이면 페워줄것이라말야。내가 다 생각하는 바가 잇서서 뭇는 말이니 그러지말고 또 바로 대답을 하란말이다。아비게 못할 말이어듸 잇서?』

『왜 그러세요、아버지? 전 아모 일도 업는데。』

김장로는 물끄럼히 혜련을 바라보고 잇더니、

『너 혼인 생각하는 일 업니?』

하고 단도직입으로 들어간다。

『혼인이오? 전 그런생각한 일 업서요』

하고 혜련은 놀라는 비슴 보인다。실상 혜련은 아직 혼인을 생각해 본 일이 업섯다。

『업서? 그럴리가 잇나。내가 다 아는바가 잇서서 그러는데』

『업습니다。』

『그럼 네게 혼인을 청한 사람은 잇섯니?』

혜련은 고개를 숙이고 말이 업섯다。

『은주가 너를 보고 무에라고 햇다지?』

그래도 혜련은 말이 업섯다。

『그래서 네가 거절햇다는 말도 들엇다。그러치만 지금은 네가 은주를 어떠케 생각하니?』

『아모리케도 생각하지안하요』

『조혼 사람이라고는 생각 하니?』

『네』

『또 준상이도 널 보고 무에라 하더라지?』

『아이、아버지 그런 말슴은 왜 물으세요?』

『그런 말을 왜 못다니。그런 일이 잇고도 내가 너보고 말을 아니하게 잘못이지、내가네게그런 말을한는게잘못이야?』

김장로는 얼굴과 어성에 아버지의 위엄을 보인다。

『그러키로 젊은 남자들이 여자들 보고 그런말하기도 예사지、그러것을 어떠케일일히 아버지께 엿줍니까、걱정되시게。』

김장로는 혜련의 말이 올타고 생각하엿다。

『아니、그것을、내가 책망하는것이아니라 은주나준상이나 다 상당한 자리니깐으로 만일 네마음에 엇더면 말을 하란말야。너도 인제는 혼인할 나이가되엇거든。』

『전 혼인할 맘 업서요』

하고 혜련은 고개를 숙인다。그리고 한번 한숨을 쉬인다。혜련의 생각에는 저는 일생에 혼인생활을 할 사람이 아닌것가탓다。저는 아마 강선생을 혼자서 사모하면서 일생을 마칠사람가탓다。그것이 설어우면서도 그럴수밧게 업는것가탓다。강선생을 다시 만나기 전 가트면 은주에게도 가하고 준상에게도 가하엿슬는지 모르지마는 인제는 이 세상 어떠한 남자와도 혼인할 생각이 날갓 갓지아니하엿다。

『그게 무슨 소리야? 그럼일생 혼자 늙는단말이냐』

하고 김장로는 펄적 뛴다。

혜련은 대답이 업다。또 한번 한숨을 쉰다。

김장로는 혜련의 마음이 이렌가 저젠가 김작해보다가、문임의 요구조건을 생각하고、

『그럼것 업다。너 은주허구 혼인해라。은주는 내 친구의 아들이뿐더러 자시처럼 길러내고、또사람이 똑똑 처가속 밥은안굶길게다。공부는 부족하지마는 그까진 공부햇다는 놈들 신통치안터라。사람이 제일이지。그때 내 말대로 해라。 아비가 어려히 생각하겟느냐。』

이러케 말해노코는 김장로는 은주에게 종로금은상회를 주어버릴까、아깝기는 하나、이러한 생각도 해본다。그러나 김장로에게는 혜련은 대단히 소중한 딸이엇다。

『어떠냐?』

하고 김장로는 고개를 숙이고 안젓는 혜련에게 대답을 재촉하엿다。

世界唯一・完璧을誇함
農業用 小型 얌마―디―젤
發賣開始
◎本機의五大特長
一、運轉經費는電力의三分之一、石油發動機의十分之一
二、始動簡單、兒女子라도容易히運轉함
三、馬力强大、作業能率優秀
四、모―타―와如히一定한室을不要하고移動容易함
五、回轉에差가없어모―든用途에歡迎
◎特約店募集
詳細型錄進呈
總發賣元
山岡發動機京城支店 株式會社 山岡內燃機株式會社京城出張所
京城驛前

一固効散
齒痛과 頭痛에
神經痛 大端에도
本舖 東京 大阪 森田製藥所
全國藥店에잇슴

軍手
이은자리업는軍手의 製造家募集
希望하시는분은 京城府西大門町一丁目八十四番地 常盤商會支店에照會 또는來談
カガリアリ 特殊の軍手 カガリナシ ツギメナシ軍手
東京市神田區五軒町九の一 軍手發賣元 常盤商會本店 電話下谷三三七一番

自由自在式 X型讀書臺
新案特許願第三五二四四番 鋼鐵製高級クローム鍍金仕上 書物面의傾斜度及折疊自由自在
萬人渴望의讀書能率增進器
見本要送料十錢切手封入申込次第急送 特約店募集
京城蓮池町四五 三葉商店 電話光化門九五〇番 振替京城一三〇五八番

싱거― 中古 재봉틀
十五種足踏型 九十五圓
十五種手廻型 八十圓
(五個年絶對責任保險附) 市內만限해서月賦販賣함 各種재봉틀目錄進呈
재봉틀賃貸 月五圓
쓰던재봉틀高價買入
京城鍾路二丁目二七(上寺洞入口) 楠 재봉틀店 電話光三九六番

純正商標見本
直輸入販賣商 仁川府支那町 同福公
京城總賣店 京城南大門通四丁目一四 李泰漢商店 電話本局二五一三番
독원조 조선세창가표 바늘은 물끼잇는손으로(갈돌) 문대도 조금 녹이 안는것이 특색 제일입니다
근래각지방소매상과야시에서왕왕위조품을취급하는일이잇사오니사실때에는반드시세창친에주의하야주시압

말더듬이
不治라든訥言도完治함 矯正案內書無料送呈
訥言硏究矯正院 京城西界町九ノ六

恩給 長期帳簿底價立替 他에比較事最有利 特色은照會回答의
京城府校洞町一六〇 鄭 商會

早漏防止 性器 强大藥
絶對責任付! 無効返金! 生涼秋夜에不滿의精力으로마음껏즐길수잇는中國名藥모르시면大不幸! 今日早速下命하시라
注文記號十三號 價 一圓半 三圓
裸體畵 西洋 中國美人學의館 (注文記號百五號)
中國人의精力絶倫이世界第一인것은이를食服하는所以(注文記號十二號) 一個月三圓、一個月六圓 其他中國粘眉珍藥。寶石時計、麻雀等滿在
目錄進呈中
●安東縣四番通九ノ二 振替京城八〇三番 五行公司

張鉉大會校
師範高普實業入學準備生募集
募集人員 四十名 入學資格 普校卒業又는同等程度 願書交付 九月末日限
特典 卒業者는本校商科無試驗入學
規則要二錢郵券
京城府水標町四二 東新學園中學部

經濟解說 米取引所改組 어떠케歸結될가

李 [illegible]

米穀取引所는 目下全朝鮮에 二十一個所(其中 小規模의것도잇음)이오 그外는 全部가 株式會社組織의 取引所(株式會社)가 잇고 別途에는 仁川米豆取引所와 釜山、群山、木浦、大邱、鎭南浦(?)의 [illegible] 米穀取引所가 잇는바 [illegible] 取引所로서는 [illegible] 公定米價가 [illegible] 取引所로서는 [illegible] 朝鮮米의 [illegible] 取引所도 [illegible] 全國的으로 米穀取引所도 國家管理를 [illegible]

[illegible]

이러한 所謂 米穀取引所가 [illegible] 以上은 取引所側의 意見일 뿐 政府出資等으로 [illegible] 그러나 [illegible] 東京、大阪의 두곳에만 米 [illegible] 그러면 在來의 取引所는 어느곳에 唯一의米 [illegible]

1、朝鮮에는 米穀取引所가 [illegible]

2、[illegible]

[illegible] (終)

今年의 米作況

數字上으론平作以上? 樂悲두가지觀測

今年度부터 米穀三大調査의施行을보게至한結果 恒例의收穫豫想第一回는 九月二十日 第二回는 十月三十一日現在로써 調査하고 이것을九月三十日及十一月十日까지에 電報로써 報告하야總督府에서모은後 發表키로되엿슴으로 第一回豫想은 十月三、四日頃發表될터인바 最近의米作情報는 樂悲交交로 農林局에서도判斷치못하는모양이다 即今夏末會有의 大出水는 水田十六萬餘町步를浸水하야 거의全滅되엇스나 更히七月以來의多雨 過冷에 이어서 九月에入한後도 氣溫은 全朝鮮的으로 平年以下이오 從하야 結實良好를바랄수업서 一部에서는 減收未免이라는것이悲觀說이든 이에對하야 樂觀說은 全朝鮮水田의 六割은 天水畓이오 水害를 免한 地域은 一般的으로 豊富한 用水로 成育이 極히 佳良하고 其後의 冷氣도影響이업다고는할수업스나 冷害를 招할程度의것이아니므로 全體的으로는 水害에依한 減收量補하고도남음이잇서 平年作까지는안되드래도 二分、三分의 減收程度로 大體平年作으로보아 大差가업다는것인바 樂悲兩說共히米第三大調査에依하야 生產高調査에 改良을加한結果 數字의正確을期할수잇슴으로 作況如何에不拘코 實數는만히라고 보이어 數字上으로는 平年作을넘을것이라는것이 一致된觀測이라한다

粟은普通作 大豆大減收

粟及 大豆의 作況은 從前報告例에 依하야 總督府에서 調査中이더바 今年부터 이를 廢止하엿는데 未曾有한 今次의 風水害로 朝鮮의 食糧問題에 念慮가잇고 特히 農林局에서 作況을 調査하엿는바 [illegible] 粟은 平年作에 比하야 同上步合 五個年平均比率 [illegible]

◇大豆收穫豫想

十一年豫想 [illegible] 前年比增減 同上步合 五個年平均比率 [illegible]

粟은 平南 平北의 作況이 良好하기때문에 全朝鮮을 通하야 前年及 前五個年平均에 比하야 겨우 增收를 豫想되엇스나 大豆는 平南北 咸南을 除하고各道共히 不良하야 一割七分의大減收가 豫想되다 道別豫想高는 如左하다

	粟	大豆
京畿	一九六、六九九	四三八、一九一
忠北	九八、七三三	一六八、六九五
忠南	一一七、六二三	一五八、六八一
全北	一八七、六七〇	一五七、六二三
全南	一四七、六九六	一〇七、八一
慶北	三七六、八八一	四六一、四二四
慶南	一〇〇、一〇四	二二七、三三三
黃海	一、〇九九、四四〇	四三九、三一六
平南	一、〇九七、三三一	二九六、〇四四
平北	九〇〇、一三	四九〇、一〇四
江原	三一七、三三一	二六〇、二二六
咸北	五四七、〇四四	三〇七、三〇六
咸南	四九六、二六六	四八九、二九九
計	七、八六〇、七四七	七、六〇七、四四一

○工業大會決定=全朝鮮工業大會는 十月十八、十九의 兩日京城公會堂에서 開催하기로 決定하엿다

米穀大會 盛況裡開幕

【咸興支局十九日午前十一時四十分發電】第三回全朝鮮穀物大會는十九日午前十時四十分부터 咸興府廳前 臨時會場에서 大會幹事長齋藤久太郎氏의 간단한開會辭로지작되엇다 大會出席者는二千餘名으로 大會場이 立錐의 餘地가업섯다 有價會員과 主催地代表의 人事가잇고 殖產局長의 祝辭가 朗讀이잇슨後 來賓의 祝辭에 들어가 湯村咸南知事、兒島咸北知事、石塚穀物檢查所長、朝鮮農會長、朴泳孝候等外數名의 祝辭가잇섯다

이어서 會務報告、豫算承認이잇고 役員改選에入하야 全部重任되고 本會社團法人設立件은 滿場一致로 可決하얏다 議長選擧는 有資會員의 指名으로 林(?)興業組合長이 議長되엿다 (午後零時五分)

漢銀支店과는 去來안키로決議

平壤運送組合에서

漢城銀行 平壤支店長 館(?)能夏氏와 商業銀行平壤支店 行員鄭某는 鮮滿運輸合資會社를 經營코 代表社員은 前店主黃氏로하고서 一般荷主에게對하야 繪氏는自己經營의 運輸會社에 荷物을보내지안코면 漢銀과는 去來식히지안킷다하야 平壤運送組合에서는 十五日에 漢銀과去來치안키로 決議하고 平壤運送組合長郭斗榮氏는 京城에와서 十九日漢銀伊賀專務를 訪問코 詳細히 事情을말하얏스며 數日後에는 平壤商工振興會側에서도 入京하리라한다

伊賀漢銀專務談

그러한일은 미리지안는터이나何如間어떠케되엿는지 調査하겟다

丸計費消金全額 重役連帶로辨償

丸計會社의 一萬六千六百圓費消事件은 그辨償問題에 對하야 十八日丸計役員會에서 岩橋社長八千圓 李副社長二千圓 其外重役十六人이六千六百圓을내노키로 決定하얏슴으로 費消額全部는 重役의連帶辨償으로 一般株主나 加盟會員에게도 아모實損이 업게되엇다한다

朝銀在滿支店 滿洲國移讓? 朝銀은適宜方策講究

【東京電話同盟】滿洲、朝鮮銀間의 業務協定은 來十二月期限到來인바 十月兩者間에 再協定協議할것으로 決定되고 兩行當事者間에 準備를進行하는中인一方 이에 關聯하야 問題되던 朝銀의 在滿各支店間에 關하야서는 日滿兩國政府及滿洲中央銀行內에서 滿洲國內에 잇는 朝銀의 各支店을 一齊히 滿洲國에 移讓키로되엿다 [illegible] 業務協定과 滿洲中央銀行間의 業務協定을 實施하야 滿洲國幣와 圓과의 緊密한 提携를 圖하는同時에 漸次滿洲國의 發券의 集中을 企圖하고 金融統制의 準備를 進하는中인데 [illegible] 支店移讓을 求한것으로 從하야 朝銀에서도 滿洲國의 右方針에 基하야 日滿財務當局 [illegible]

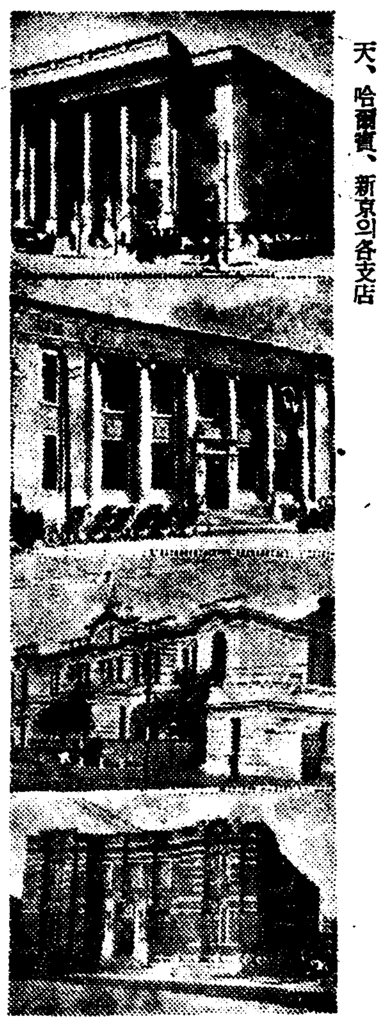

◇朝鮮銀行의滿洲에잇는營業所= 滿洲에잇는 朝銀의營業所 所在地는 關東州內에잇는 大連、旅順外에 安東縣、營口、遼陽、奉天、奉天小西關、錦州、赤峰、承德、鐵嶺、開原、四平街、新京、龍井村、圖們、哈爾賓、傅家甸、齊齊哈爾、海拉爾等地인데 寫眞은 上으로부터 大連、奉天、哈爾賓、新京의各支店

"移讓은아니다" ◇……橫瀨朝銀理事談

朝銀在滿關係는 銀行當局으로서는 確定될때까지 發表치안키로되엇슴으로 지금무어이라 말할수업스나 在滿支店의 滿洲國移讓이란말은 서투른소리이니 그形態를어떠케하더지 移讓되는것만은 事實이다 云云

中旬對外貿易 入超로轉換

【東京電話同盟】大藏省發表=九月中旬對外貿易槪算調는 如左하다(單位千圓)

輸出	七〇、九三一
輸入	七一、七七一
合計	一四二、七〇二

入超	八四〇
一月以降入超累計	二四五、七〇二

經濟寸鐵

○丸計費消事件은 重役連帶辨償으로落着 無報酬重役들로서는 쓰라린일이나 當然한處事

○十年中 全朝鮮의工產總額은 六億圓突破 比前年四割增의躍進이라고 이中에朝鮮人의生產은?

○米作은樂悲兩說、粟은普通作 大豆大減收로 年事打診이라고

○어쨋든 食糧問題는窮屈難免之勢!

工產額四割增 總額六億千六百萬圓

昭和十年의 全朝鮮工產額은 產局集計가 終了되어 工業躍進時代를 如實히보이어 總額이實로六億一千六百四十三萬五千八百二圓으로 空前의數字를 示하고 前年에 比하야 一億七千八百三萬四千圓(四割)의 激增이라는것을 業態別로보면 化學工業의躍進이 首位를占하고잇는데 業態別生產價格과 前年比增加는 如左하다 (單位千圓)

	金額	前年比增加
紡織	[illegible]	[illegible]
金屬	[illegible]	[illegible]
機械器具	[illegible]	[illegible]
窯業	[illegible]	[illegible]
化學	[illegible]	[illegible]
木製品	[illegible]	[illegible]
印刷製本	[illegible]	[illegible]
食料品	[illegible]	[illegible]
瓦斯電氣	[illegible]	[illegible]
其他	[illegible]	[illegible]
計	[illegible]	[illegible]

○至急開通電話增設=今年度의電話至急開設申請數는 豫定數를超過하엿스므로調査選定中이던바 來九月二十三日午前九時부터 中央電話局에서 抽籤하야 認可할것을 決定하기로되엇다고

經濟界消息

商況 (十九日)

株式 高價一巡 堅調

前場强調 昨後場에一息商狀이던바 今前場은 東新百三十九圓二十錢으로 寄付한後百四十圓丁으로 騰勢强調이엇스며 朝取八十九圓三十錢 鐘新七十三圓十錢 朝新三十七圓四十錢 日產八十三圓六十錢 大新七十二圓六十錢으로 堅實한商勢를보이엇다

高價依然警戒 增稅案內容注目

人氣의好轉으로 離株를 買始하야 市場의花形 東新等모다 一齊新高價로 騰落(?)되엿스나 아직

六感

株……今朝 寄付前에 十九錢車輛增株의 神戶電이잇서人氣軟調을 豫想하엿드니▲市勢는 日中間題等은 크게念慮치도안는다는듯이 다시 强調해는지 高價에는 모다 警戒▲아직도 一抹의不安은 潛在

米……田中貞一派는 連日獲百萬千石식 防禦買를 하고잇다가 高價에서 二百二十餘丁이나 떠러젓스니▲此에서百丁低落이 잇다할지라도 平均買의方針으로나간다 하며結局損害될것은 업슬모양▲仕手의關係로보아서는 賣買成하기가未安하고 말의事情으로보아서는 買固執하기가亦難▲그럼으로當分保勢로 此邊에서 十分往返하다가 어떠한動機를기다려分散? ▲當地는 金太量中心으로 金某의賣勢力이大 壯觀!

東京國債市況

【東京電話同盟】一時 朽縮傾向이든데에 三分半에 借替說本데절 [illegible]

實物前場取引

에다바이新 [illegible] 帝麻新 [illegible] 滿洲土木材 [illegible] 朝鮮製糖 [illegible] 日糖 [illegible] 東麻 [illegible] 大同產業 [illegible]

農村景氣豫想

[illegible]

軍需株一齊高

明年度陸軍豫算은 八億三千萬圓의 巨額을 示하게되고 新國防計畫으로 向後六個年間 三十數億圓의 新規經濟豫算을 要하는 大豫算인것만큼 本格的인 軍需인氣를 期待하고 市場은 드되어 軍需株市勢를 나타내어 川崎造船은 모다以來의 新高價로 躍進하고 三菱重工業도 將次自動車工業에의進出과 造船設備擴張에 伴하는 增資를 豫想코上向하며 其外에 日立製作所、東京瓦斯電氣工業、川崎車輛、汽車製造 等도 高價에 進出하야 [illegible]

米期 關門往來 反撥

前場反撥 昨後場阪地三十一圓十六錢이 二十七圓七十九錢으로 二十一丁의 反撥이었다 [illegible]

後場堅調 後場은 二十八圓○一錢인 五錢高로始하야 後節二十七圓九十二錢으로 下押하엿다가 九十九錢에 場을 止하다

結局大幅保合 잘못하면跳跌

[illegible]

大阪國債市場

[illegible]

阪地買方雪辱 約五十丁反撥

[illegible]

朝取期米取組內容

[illegible]

今朝堂島仕手

賣方=三木、神戶、[illegible]、朝鮮

買方=田中貞、海堀貞、東京筋

地場來客筋

各地正米

京城少高 期米高에 追隨하야 市況停頓狀態이나 十錢高唱이엇다 ㊂三等二九、八〇 四等二九、五〇 一等白米 三三、〇〇

仁川閑況 期米高나買氣가업서 極度의 閑散商狀으로繼續中이다 人氣는 先納物로 옴기고잇다 ㊂四等 二九、八〇 四等 二九、五〇 一等白米 三三、〇

大邱少堅 期米高에 刺戟되어 氣配十錢高唱이엇스나 一般으로 商狀安定待에 沈滯하고잇다 ㊂三等二九、七〇 四等二九、三〇 一等白米三三、一三

群山少康 日本內地注入은 거의 杜絶로 商狀은 極히稀薄이나 期米反撥을 옴겨 人氣少 回復하야 十錢高唱이엇다 ◎三等 三〇、二〇 四等 三〇、〇〇 一等白米 一四、〇〇

木浦少强 當用側의 補充買外에는 實物이업서 實行不振이나 期米好調를옴겨 十錢高이엇다 ◎三等 三〇、六〇 四等三〇、三〇 一等白米 一三、〇〇

釜山續崩 實行全然不進에 持米側은 賤賣로 賣氣를 보이고잇스나 買方은 當用小口에 限하며 期米高에 不淡하야 市勢는 又復 弁錢奔落이엇다

米 仁川 盈 京城 株 [illegible]

金銀 石金土金 賣買分析 金銀賣買會社 京城府南大門通一ノ九五 電話本局一三八〇番 振替京城一三四八〇番

德 金.銀.白金 京城德力 京城府明治町 電話本②3939 振替京城234 地方注文代金引換販賣 送料元金